

FÖRSÄTTSLAD

Konsultation med samiska företrädare gällande aktualiseringen av Region Västerbottens regionala utvecklingsstrategi 2020-2030

Konsultation med samiska företrädare har hållits den 2 september och 11 september 2025 baserat på regionala utvecklingsnämndens remissversion av strategin innan den skickades ut på remiss.

Efter remissomgången har inkomna remissvar omhändertagits och inarbetats i strategin där det varit möjligt.

Ny konsultation med samiska företrädare har hållits den 28 januari 2026 utifrån det omarbetade och nya förslaget till strategi. Inga ytterligare önskemål om förändringar inkom.

Konsultationen avslutades i enighet och samsyn.

Dokumentet innehåller:

- Dokumentation från konsultationen den 2 september 2025
- Dokumentation från konsultationen den 11 september 2025
- Dokumentation från konsultationen den 28 januari 2026
- Remissversion av Aktualiseringen av regionala utvecklingsstrategin 2020-2030 med markeringar som gjorts i strategin utifrån önskemål från de samiska företrädarna som framkommit vid konsultationsträffarna.

Konsultation med samiska företrädare gällande aktualiseringen av Region Västerbottens regionala utvecklingsstrategi 2020-2030

Datum: 2025-09-02
Tid: 14:30-16:00
Plats: Digitalt möte

Närvarande:

Samiska företrädare

Vapstens Sameby; Lisa Omma, Inger-Ann Omma, Marja-Kari Omma
Svenska samernas riksförbund, SSR; Ante Ryder Blind
Sametinget; Ingela Nilsson
Grahns sameby, Åse Kaddik Henriksson

Region Västerbottens företrädare

Patrik Sällström, regional utvecklingsdirektör
Anna Norin, strateg analys och utveckling
Annika Sandström, regionturismchef
Joakim Sandberg, regionkulturchef
Stina Karlgren, enhetschef
Nina Olofsdotter, nämndsekreterare

Inledning

Region Västerbotten har påbörjat arbetet med aktualiseringen av Regionala utvecklingsstrategin 2020-2030.

Regionala utvecklingsdirektören Patrik Sällström hälsar välkomna. Anna Norin inleder med kort information om arbetes gång. Att en inofficiell förfrågan har utgått till remissinstanser om att de redan nu, på ett tidigt stadium, kan skicka in synpunkter som regionen kan ta med i förarbetet med aktualiseringen av strategin. Utifrån dessa synpunkter så har vissa förändringar i strategins uppbyggnad förändras i syfte att göra strategin mer lättläst och undvika upprepande information. Därtill så har regionen försökt arbeta in de förslag på förändringar som inkommit.

Konsultation genomförs med samiska företrädare under förarbetet för att inarbeta deras synpunkter innan föreslagen aktualisering av strategin skickas ut på officiell remiss.

Nedan följer de inspel som samiska företrädare lyfter:

Avsnitt: Från strategi till samhandling

Västerbottens aktörer

Vaspens sameby: I stycket där urfolket samerna framgår önskas förtydligande och vad syftet är med ordet samverkanspartner och hur samerna är viktiga i regionens arbete med regional utveckling.

Sametinget: Önskar även att ordet "företagande" byts ut mot "näringar". Sametinget lämnar även följande förslag till skrivning i avsnittet: "Det samiska urfolket har levt och verkat i denna region sedan urminnes tider. Det samiska urfolket har således en långvarig och levande närvaro i Västerbotten, med språk, kultur och näringar som vilar på principer om hållbarhet, långsiktighet och nära samspel med naturen. Dessa kunskaper och erfarenheter utgör en viktig resurs i det regionala utvecklingsarbetet. Sametinget, de sju samebyarna – Gran, Malå, Rans, Ubmeje tjeälddie, Vapsten, Vilhelmina norra och Vilhelmina södra – samt andra samiska organisationer är centrala aktörer och viktiga samarbetspartners. Genom att bygga jämlika och långsiktiga partnerskap med det samiska samhället skapas förutsättningar för att ta till vara samisk kompetens, företagande och kulturella perspektiv som en integrerad del av regionens utveckling. Detta ligger i linje med både Agenda 2030 och EU:s sammanhållningspolitik, där inkludering, social hållbarhet och urfolks rättigheter lyfts som centrala delar i arbetet för en hållbar framtid. Västerbottens regionala utvecklingsstrategi strävar efter att förverkliga dessa mål genom att främja dialog, delaktighet och gemensamt ansvarstagande mellan offentliga aktörer och det samiska samhället."

Regionen: Vi ser över skrivningen och formulerar om dem.

Avsnitt: Västerbotten – attraktiva platser där olikheter skapar utvecklingskraft

En omvärld i förändring

Sametinget: Ang stycket om att klimatförändringarna. Rennäringen påverkas inte bara av klimatförändringar utan även en omvärld i förändring. Dessa förändringar är till stor del medvetna förändringar som också drabbar rennäringen. Här behöver man nog bredda den skrivningen. Rennäringen påverkas av alla förändringar som kommer och inte bara klimatförändringar.

Regionen: Vi ser över och kompletterar den skrivningen.

Avsnitt: Prioriteringar

Delprioritering 1.1. Stärk strukturer för nytänkande och smart

Sametinget: I rutan för exempel på andra strategier och planer så bör "Rennäringspolitiska strategin - Sápmi en region som berikar Sverige" läggas till.

Regionen: Vi lägger till den strategin som ett exempel.

Delprioritering 1.2. Robust digital transformation

Vapstens sameby: En generell fundering ang traditionell kunskap och språk, hur AI eller hur internet (den digitala sfären) kan användas för kulturell utveckling etc. Här önskas att det utvecklas att inkludera hur det skyddar samiska värden och respekt för urkunskaper och språk/traditionell kunskap. Kanske ett direkt avsnitt om det?

Regionala utvecklingsförvaltningen

Regionen: Vi ser över skrivningarna i avsnittet och försöker förtyliga utifrån era funderingar.

Delprioritering 1.3 Accelerera innovationsutveckling

Sametinget: Svårt att veta vad ordet innovation betyder. I strategin så tolkar vi det som nytt. Sett ur samiskt perspektiv så kan innovation också betyda att tillvara ta den traditionella kunskapen. När man generellt skriver om samiska företag så pratar man ofta om de stöd samerna får. Den som tolkar dessa skrivningar kan tolka att det inte är en innovation. Om det går att tydliggöra den vinklingen i skrivningen så vore det önskvärt.

En annan generell reflektion är att sameer och rennäring ofta nämns i kapitel som pratar om utmaningar, men vi är en del till att behålla samhällen och deras utvecklingar.

Vapstens sameby: Här finns drivkraft för innovationer som kan lösa samhällsutmaningar. Önskar att det tydliggöra att det samiska samhället kan vara delaktig/inkluderas positivt i samhällsutvecklingen.

Regionen: Här passar det att vi ser över formuleringen i utmaning 1 i detta avsnitt. Då finns det med på två ställen och inte enbart kopplat till stöd-delen.

Delprioritering 2.1 Stärk strukturer för platsdrivet näringsliv

Vapstens sameby: Avsnittet nämner exklusivt skog, energi och besöksnäring. Hade känts bra/förpliktande att nämna rennäringen i detta sammanhang. Framför allt i de situationer där aktörerna ställs mot varandra (om vi inte finns med i samma textsammanhang). Det kanske även ska stå samiska näringar.

Det är oerhört viktigt att tänket om samexistens kommer med i detta. Andra företagsperspektiv kan rubba den balansen. Det behöver tydligt framgå att det är regionens ambition, framför allt där vi beskriver utvecklingar. Samt deltagande/delaktighet i projekten. Det bör framgå under identifierade behov med, ex nr 2.

Rennäringen som är uppe för debatt i olika utmaningar. Men det kan ligga lösningar i andra samiska näringar. De är inte i motsats till varandra, man kanske kan skriva rennäringen och andra samiska näringar?

Sametinget: Samiska näringar/rennäringarna skulle behöva skrivas in i framtida samarbeten/utmaningar etc. Då tydliggör vi att vi behöver vara en del i lösningarna.

Regionen: Platsens förutsättningar och möjligheten att ta tillvara på förutsättningarna och vad platsen behöver för att utvecklas. Så många olika förutsättningar. Ska vi jobba med utveckling så behöver strategin spegla de olika förutsättningar och utmaningar. Vi ska se över och komplettera avsnittet utifrån era synpunkter.

V tolkar att ni vill se än tydligare skrivningar gällande rennäringen i utmaning och behov 2. Problematiken finns med men rennäringen är ju inte direkt uttalat. Det går säkert att formulera tydligare.

Regionala utvecklingsförvaltningen

Delprioritering 2.2 Växande livskraftiga företag

Sametinget: Här har regionen varit väldigt tydliga gällande utmaningar men inte lika mycket gällande behoven. Samiska näringar och kulturen är berikande för Västerbotten. Men när det kommer till pengar och konkurrens om mark så kantrar det litegrann. Svårt för länet med olika förutsättningar när den är så olika. Vi ser inte att man lyfter de företag som behöver växa där de är. Vi behöver se på behoven för de som finns och verkar och ska kunna växa på sitt sätt. Detta ser vi inte i någon av de 11 punkterna för identifierade behov. Risker finns att om man växlar upp med det ena så släcker man möjligheter för andra ex samiska näringar och specifikt rennäringen. Exempel i utmaning 1 och 3.

Vapstens sameby: Vi ska alla leva i den här regionen och det viktigt att det är inkluderande och jämställt och jämlikt. Om man boostar en del så finns risk att begränsa rennäringarnas förutsättningar. Detta bör synas mer och inte bara i "samsyn". Om det är nyckel om samexistens och agenda 2030 – då behöver man nog tänka om hur det praktiskt ska se ut i samverkansstrukturerna. När vi pratar utveckling så hamnar rennäringar och samiska näringarna i de andra vågskålen. Ni syftar till att väga upp det i dessa skrivelser, men det behöver synas ännu mer om hur vi gör det på bästa sätt. Det är regionens dokument men de här aspekterna saknas. Skriv gärna in vilka åtgärder vi ser som lösningar på konflikter och möjliggöra samarbeten. Förutsättning finns för att göra avvägningar och för förebygga vissa utmaningar.

Regionen: Här kan vi absolut skärpa skrivningen eller göra den tydligare och referera till intressekonflikter (ha resurser och metoder för att göra det). Under identifierat behov 3 och 7 – där finns beskrivet en intressekonflikt som vi ändå försöker jämka. Strategin ska vara ett dokument för alla aktörer i länet inkluderar det samiska näringslivet.

Allmän synpunkt utan hänvisning till någon skrivning i dokumentet

Grahns sameby: Det står inte renskötsel någonstans i strategin. Det står renföretag eller näring, samebyarna. Det finns en risk att rennäringen tappas bort när andra aktörer läser strategin. Går det att få in mer om detta i skrivelserna?

Regionen: Det är ett försöka att omfatta de samiska näringarna. Vi kan justera text i strategin för att bli än mer tydligt er hjälp.

Under dagens konsultation hann vi inte gå igenom hela förslaget till strategi. Nytt tillfälle för fortsatt genomgång erbjuds torsdagen den 11 september kl. 16.00.

Dokumentationen vid detta tillfälle är gjord av Nina Olofsdotter.

Konsultation med samiska företrädare gällande aktualiseringen av Region Västerbottens regionala utvecklingsstrategi 2020-2030

Datum: 2025-09-11

Tid: 16:00-17:00

Plats: Digitalt möte

Närvarande:

Samiska företrädare

Vapstens Sameby – Inger-Ann Omma

Svenska samernas riksförbund, SSR – Ante Ryder Blind

Sametinget – Ingela Nilsson

Grahns sameby – Åse Kaddik Henriksson, Kristina Skum

Region Västerbottens företrädare

Anna Norin, strateg analys och utveckling

Joakim Sandberg, regionkulturchef

Stina Karlgren, enhetschef

Nina Olofsdotter, nämndsekreterare

Inledning

En första konsultation har hållits den 2 september 2025. Vid det tillfället hann vi inte gå igenom hela utkastet till strategin, varvid nytt möte hålls idag.

Nedan följer de inspel som samiska företrädare lyfter:

Avsnitt: Prioriteringar

Prioritering 3: Västerbotten – nära och tillgängligt

Vapstens sameby: Ang hållbara resor och transporter. Skydd för djur gällande markanvändningen gällande robust infrastruktur och annan användning behöver skrivas in (har dock ingen bra formulering eller vart i dokumentet det behöver vara). De befintliga strukturerna som finns idag så kommer det oftast upp att det är personalbrist som gör att man inte kan anpassa användandet renskötsel. Detta kan behövas ta höjd för detta redan i planeringen av projekten, utmaningar, arbeten och även ta höjd för att det kostar pengar. Vi behöver samexistera och det måste beaktas tidigt.

Sametinget: Bra inspel, bra att frågorna lyfts upp i alla sammanhang där alla som bor och verkar i området finns.

Regionen: Det kan vi absolut arbeta in i strategin. Vi ser över vart det kan passa bäst.

Delprioritering 4.1 Samverkanskraft för hållbara livsmiljöer att bo, verka och leva i

Sametinget: I rutan för exempel för strategier och planer vill vi gärna se att följande program som vi har står med; Näringslivspolitiskt program 2022-2025, Rennäringspolitisk strategi: Sápmi - en region som berikar Sverige, Eallinbiras - Iellemebirás - Jielemen bijre – Livsmiljöprogrammet och Kulturpolitiskt handlingsprogram 2018-2021.

Regionen: Vi lyfter in dessa.

Delprioritering 4.2 Hållbara lokala livsmiljöer

Sametinget: Här behövs det också synliggöra på ett lite mer stringent sätt om de allmänna samiska intressen. Förstärk de områden som är längst bort och ge alla människor möjlighet att leva och verka i dessa områden på samma sätt som de som bor i en större stad. Tidigare resonemang behöver finnas med som både utmaning och behov. Det bör framgå att samiska näringar är viktiga och vilka möjligheter det finns med en levande kultur från urfolket. Intressekonflikterna framgår men inte möjligheterna.

Vapstens sameby: Det skulle behöva vara lite mer djupgående formuleringar. Vad betyder utmaning 8 i verkligheten för Västerbotten utifrån våra förhållanden. Man har identifierat konflikter kring markanvändning, men det behöver analyseras ytterligare och djupare. Hur kan samernas rätt till markanvändning respekteras samtidigt som vi ska tackla utmaningar ex elektrifiering, transporter osv (andra utmaningar och satsningar). Väl avvägda skrivningar, korrekta beskrivningar osv är viktiga att de finns med gällande kommuner/regionens skyldigheter och åtaganden.

Regionen: Vi försöker förtyliga önskemålen i utmaningarna och i behov 8. Vi tänker även lägga in lite information utifrån OECD-rapporten och de identifierade behoven under denna prioritering.

Delprioriterad 4.3 Levande kulturliv och kulturarv

Sametinget: Samiskt kulturlivet är lika viktigt som andra. Rennäringen är en kulturform även om det är en näring. Lagstiftningen måste följas. Regionala utvecklingsstrategin ska inte uttrycka att samerna är utsatt och ett problem utan i stället se möjligheter. Det måste genomsyra hela strategi. När man tittar på gamla beskrivningar av länet så finns ofta beskrivet om samisk kultur, boende och näringar men idag har vi nästan inga sådana skrivningar. I Nordland/Helgeland är de duktiga att lyfta de samiska elementen. Brodera gärna ut texten och synliggör den samiska kulturen ytterligare.

Regionen: Vi ska fundera hur vi lyfter in det på bästa sätt. I Norge och Nordnorge har de längre erfarenhet och större resurser för arbetet. Uppfattar ändå att det inte är något problem med de utmaningar och behov i denna del. Utan vi försöker ge en lite mer beskrivning gällande samiska kulturen. Vi kanske får snegla på Nordland och se hur de gör.

Delprioritering 4.4 Hållbar konsumtion, inklusive energianvändning

Vapstens sameby: Vi är en cirkulär ekonomi i modern kontext. Hade gärna fått in den syftningen. En strategi för regionalt näringsliv bedöms många gånger på företagarens omsättning, anställning etc. Samiska företagandet arbetar på annat sätt där ständig balans och cirkulär balans ska uppnås - att inte ta ut mer av naturen än vad som finns behov av.

Sametinget: Utmaning 3 kan behövas förtydligas med att vi inte nyttja mer resurser än vad man behöver. När man bor i glesbygdsmråden (oavsett om man är same eller inte) så förbrukar mer än vad man behöver. Här väljer folk att bo utifrån de förutsättningar som finns.

Regionen: Vi lägga in skrivningar av nyttjande av naturresurser.

Delprioritering 5.1 Samverkanskraft för framtidens hälsa

Regionen: Finns det några synpunkter kopplat till samverkan. Vet att det varit många som var med i arbetet i strategin för samisk hälsa?

Sametinget: Vi samverkar med Norge i de här skrivningarna. Viktigt med gränsöverskridande samverkan så att det inte blir enbart en nationell samverkan.

Regionen: Under avsnitt 5.4 så finns det ett försök att formalisera funderingarna kring uppföljning av samverkan, dock allmänt beskrivet och inte kopplat till urfolket samerna.

Vapstens sameby: Bra att ta vägledning kring det som finns skrivet. Finns utmaningar för samer (och andra i glesbygd) att söka vård, dels p.g.a. tidigare bemötande med rädsla att inte bli bemött på värdigt (diskriminering), långa avstånd och svårighet med kollektivtrafik. För en del i regionen är detta en realitet.

Regionen: Det borde man kunna lägga in som ett exempel. Funderar över vart den passa bäst in i skrivningen.

Prioritering 6: Västerbotten – rik på kompetenser

Sametinget: Angående kompetenser så önskar vi en skrivning om den samiska kunskapen. Vi pratar om traditionell kunskap, en förutsättning för att kunna leva och bo i det här området. Många pratar om traditionell kunskap även utanför samisk kunskap.

Regionen: Vi ska försöka väva in hur traditionell kunskap kan implementeras.

Avslutningsvis

Anna Norin informerar om hur processen ser ut framgent. Inspelen från dessa två konsultationer arbetas in i dokumentet. Remissversionen kommer att skickas ut på extern remiss i mitten av oktober och remisstiden kommer att vara i ca två månader. Då är ni välkomna att lämna officiella inspel på strategin. Efter remisstiden så sammanställs inkomna synpunkterna och det kan föranleda ändringar i skrivningar i strategin. Därefter, troligtvis efter nyår, önskar vi en fortsatt och avslutande konsultation utifrån det färdiga förslaget. Strategin kommer därefter att lyftas för politisk beredning och regionfullmäktige fastställande strategin under våren 2026.

Bilaga med markerade justeringar utifrån konsultationerna den 2 september och 11 september biläggs dokumentationen.

Dokumentationen vid detta tillfälle är gjord av Nina Olofsdotter.

Konsultation med samiska företrädare gällande aktualiseringen av Region Västerbottens regionala utvecklingsstrategi 2020-2030

Datum: 2026-01-28

Tid: 17:00-18:00

Plats: Digitalt möte

Närvarande:

Samiska företrädare

Sametinget - Ingela Nilsson

SSR* – Ante Ryder Blind

Region Västerbottens företrädare

Anna Norin, strateg analys och utveckling

Joakim Sandberg, regionkulturchef

Stina Karlgren, enhetschef

Nina Olofsdotter, nämndsekreterare

Inledning

Två konsultationer gällande aktualiseringen av regionala utvecklingsstrategin 2020-2030 har hållits den 2 september och 9 september 2025. Konsultationen utgick då från regionala utvecklingsförvaltningens förslag till revidering av strategin. De samiska företrädarnas inspel med förändringar inarbetades sedan i remissversionen av strategin som sedan skickades ut brett på extern remiss till flertalet remissinstanser. Inkomna remissvar har sedan omhändertagits och inarbetats i strategin där det varit möjligt. Ingenting i inkomna remissvar har inneburit förändringar utifrån önskemål som framkommit i tidigare konsultationer men att vissa skrivningar har justerats och förtydligats för nationella minoriteter. Dagens konsultation baseras på den omarbetade förslaget av strategin.

Nedan följer de inspel som samiska företrädare lyfter:

Sametinget: Vi är nöjda med de ändringar som gjorts efter tidigare konsultationer i höstas och har inga ytterligare önskemål. Konsultationen kan avslutas i enighet.

SSR, Svenska Samernas Riksförbund: SSR har inga ytterligare synpunkter i ärendet.

(*SSR fick förhinder för mötet och avstämning har skett genom telefon och e-post)

Slutgiltig bedömning

Konsultationen avslutar i enlighet och samsyn.

Avslutningsvis

Anna Norin informerar om hur processen ser ut framgent. Förslaget kommer att behandlas politiskt i regionala utvecklingsnämnden i slutet av februari och därefter beslutas i regionfullmäktige senare i vår.

Regionen tackar de samiska företrädarna för bra och lärorika träffar och ser fram emot fortsatt samarbete och samverkan i framtida arbeten.

Dokumentationen vid detta tillfälle är gjord av Nina Olofsdotter.

Västerbotten – en attraktiv plats där olikheter skapar utvecklingskraft

Extern remissversion av aktualiserad
Regional utvecklingsstrategi 2020–2030



Västerbotten – attraktiva platser där olikheter skapar utvecklingskraft
Regional utvecklingsstrategi 2020–2030

Produktion: Regionala utvecklingsförvaltningen, Region Västerbotten
Omslagsfoto: Mattias Andersson. På väg mot en hållbar framtid.
Figurer, karta och tabeller: Anna Norin, Region Västerbotten
Grafisk form: Helen Bäckman, Region Västerbotten

Innehållsförteckning

Från strategi till samhandling.....	7
Regional utvecklingsstrategi – en gemensam kraftsamling.....	7
Viktiga aktörer i kraftsamlingen.....	8
Finansiering, uppföljning och påverkansarbete.....	9
Hur är strategin uppbyggd?.....	9
Västerbotten – en attraktiv plats där olikheter skapar utvecklingskraft.....	11
En gemensam vision.....	11
Högst livskvalitet i Sverige.....	11
Västerbotten i en större geografi.....	11
En mångfald av länkade platser.....	11
En omvärld i förändring.....	12
Två övergripande hållbarhetsmål.....	15
Livskraftig plats år 2030.....	15
Cirkulär plats år 2030.....	15
Vägen till ett hållbart Västerbotten år 2030.....	17
– tre inriktningar och sex prioriteringar.....	17
Regionala utvecklingsmål från RUS till EU.....	18
Inriktningar.....	19
Sammanhållen utveckling.....	19
Jämlik och jämställd inkludering.....	19
Föregångare i omställning.....	19
Prioriteringar.....	20
Prioritering 1: Västerbotten – nytänkande och smart.....	21
Delprioritering 1.1 Stärka strukturer för en nytänkande och smart plats.....	22
Delprioritering 1.2 Digital transformation.....	24
Delprioritering 1.3 Utveckling av innovationer.....	25
Prioritering 2: Västerbotten – platsdrivet näringsliv.....	26
Delprioritering 2.1 Stärka strukturer för platsdrivet näringsliv.....	27
Delprioritering 2.2 Nya och växande livskraftiga företag.....	28
Prioritering 3: Västerbotten – nära och tillgängligt.....	30
Delprioritering 3.1 Samverkanskraft för en nära och tillgänglig plats.....	31
Delprioritering 3.2 Robust transportinfrastruktur.....	32
Delprioritering 3.3 Hållbara resor och transporter.....	33
Delprioritering 3.4 Robust digital infrastruktur.....	35
Prioritering 4: Västerbotten – hållbara livsmiljöer att bo, verka och leva i.....	36
Delprioritering 4.1 Samverkanskraft för hållbara livsmiljöer att bo, verka och leva i.....	37
Delprioritering 4.2 Hållbara lokala livsmiljöer.....	39
Delprioritering 4.3 Levande kulturliv och kulturarv.....	41
Delprioritering 4.4 Hållbar konsumtion och resurseffektiv energianvändning.....	42
Prioritering 5: Västerbotten – framtidens jämlika hälsa.....	43
Delprioritering 5.1 Samverkanskraft för framtidens jämlika hälsa.....	44
Delprioritering 5.2 Hälsosamma levnadsvanor och trygga nära relationer.....	45
Delprioritering 5.3 Hälsosamma arbets- och verksamhetsmiljöer.....	46
Delprioritering 5.4 Framtidens vård och omsorg.....	47
Prioritering 6: Västerbotten – rik på kompetenser.....	49
Delprioritering 6.1 Samverkanskraft för en plats rik på kompetenser.....	50
Delprioritering 6.2 Likvärdigt deltagande i arbets- och samhällsliv, särskilt genom utbildning.....	51
Delprioritering 6.3 Attrahera och behålla kompetenser.....	53



Foto: Jonas Westling
Tillsammans för trygga barn.

Förord

<nytt förord kommer efter remissrunda>

Rickard Carstedt (S)
Regionala utvecklingsnämndens ordförande
Region Västerbotten

Patrick Sällström
Regional utvecklingsdirektör
Region Västerbotten

Extern remissversion



Foto: Patrick Trägårdh
Friluftsliv med utsikt över Umeälven.

Från strategi till samhandling

Den regionala utvecklingsstrategin är ett uppdrag från regeringen och tas fram för att visa vägen för en önskvärd utveckling i Västerbotten till år 2030. Strategin, som beslutas av regionfullmäktige, visar länets gemensamma ambitioner och är tänkt att vara vägledande för aktörer inom alla sektorer.

Strategin ska identifiera mål och prioriteringar för utvecklingen framåt utifrån Västerbottens förutsättningar. Den ska även koppla ihop länets förutsättningar med de övergripande målen för både den regionala utvecklingspolitiken på nationell nivå och EU:s sammanhållningspolitik.

Strategin samlar mål för många olika områden. De fördjupas med ytterligare strategier, planer och agendor. För de olika områdena finns det kompletterande strategier, planer eller agendor som ger en mer detaljerad bild (se tabell för respektive prioritering). Strategin är även grund för finansiering.

Regional utvecklingsstrategi – en gemensam kraftsamling

Det behövs gemensam kraftsamling av länets aktörer från samtal till samhandling för att göra verklighet av den önskvärda utvecklingen till år 2030 (se figur). Strategin har sin utgångspunkt i de samtal som förts för att identifiera utmaningar och behov, både i det ursprungliga framtagande och i de många skriftliga inspel som kommit in under aktualiseringen 2025-26. De har byggt en förståelse kring utmaningar, behov och möjligheter som landat i samsyn med gemensamma mål, inriktningar och prioriteringar. Dessa omsätts sedan i samarbete för att ge kraft i genomförandet av strategin. Tillsammans kan aktörer på lokal, regional, nationell och internationell nivå ta det till samhandling för den förändring som behövs.

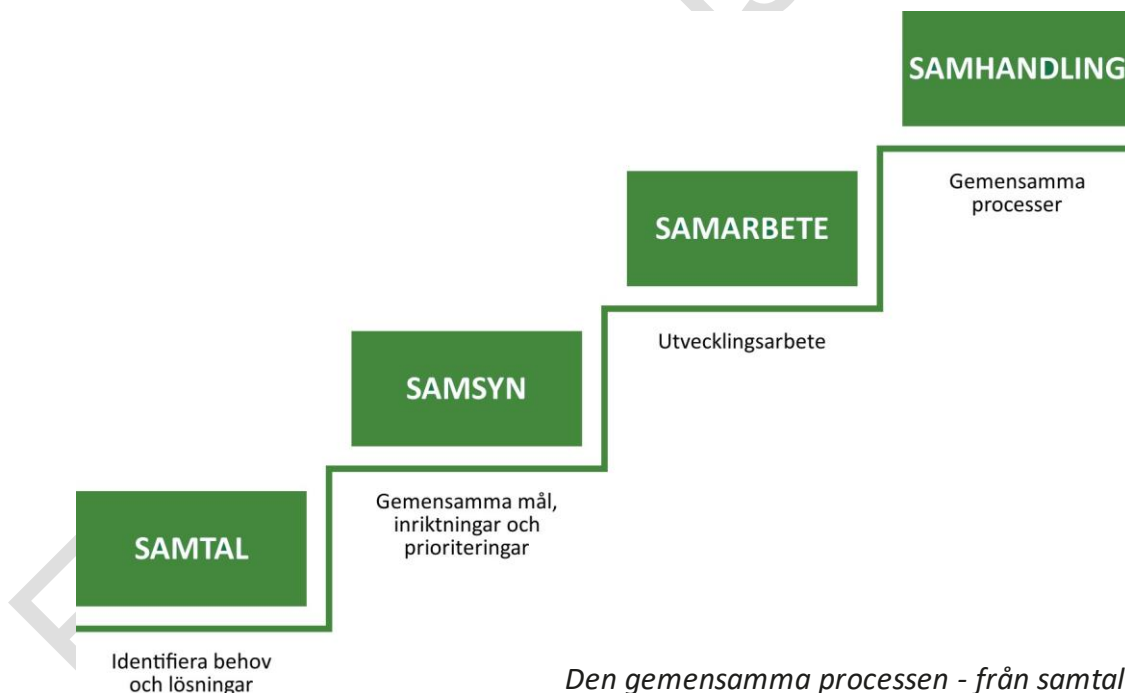

Regional utvecklingsstrategi 2020–2030

När de gemensamma prioriteringarna är satta, styr och samordnar strategin arbetet för hållbar tillväxt. Mer konkret sker detta genom att den regionala utvecklingsstrategin:

- ligger till grund för andra regionala strategier och program, till exempel regionala EU-program och länstransportplanen
- vägleder lokala strategier, planer och program
- kopplar länets strategier med nationella och europeiska program och strategier
- är länets gemensamma utgångspunkt för regionala utvecklingsfrågor i dialogen på nationell och europeisk nivå

Viktiga aktörer i kraftsamlingen

För att lyckas krävs att många aktörer driver på och arbetar tillsammans. Det behövs engagemang från hela samhället och från alla delar av länet.

Boende, besökare och blivande invånare är Västerbottens viktigaste tillgång. År 2025 bor här cirka 280 000 människor, och under 2024 gjordes närmare två miljoner övernattningar av besökare. En tredjedel av västerbottningarna är födda utanför länet. Att fler väljer Västerbotten som plats att leva i och uppleva är både välkommet och avgörande för en hållbar regional utveckling.

Det samiska urfolket har levt och verkat i länet sedan urminnes tider. Det innebär en långvarig och levande närvaro med språk, kultur och näringar som vilar på principer om hållbarhet, långsiktighet och nära samspel med naturen. Dessa kunskaper och erfarenheter utgör en viktig resurs i det regionala utvecklingsarbetet. Sametinget, de sju samebyarna - Gran, Malå, Rans, Ubmeje tjeälddie, Vapsten, Vilhelmina norra och Vilhelmina södra - samt andra samiska organisationer är centrala aktörer. Jämlika och långsiktiga partnerskap med det samiska samhället skapar förutsättningar för att ta till vara samisk kompetens, företagande och kulturella perspektiv.

Västerbotten är hem för flera av Sveriges nationella minoriteter: samer, sverigefinnar, tornedalingar, romer och judar. De har särskilda rättigheter enligt svensk lag och bidrar med kulturell mångfald och perspektiv som berikar länets utveckling.

Civilsamhället involverar Västerbottens invånare i samhälls- och samhällsutveckling. Det omfattar allt från by- och bostadsrättsföreningar till idrottsföreningar, studieförbund och trossamfund. De fungerar som röstbärare för samhällsintressen, utförare av aktiviteter och tjänster, innovatörer som löser samhällsutmaningar och gemenskap där människor kan umgås. Samlande organisationer, som till exempel SAMFORMA och RF-SISU Västerbotten, spelar en viktig roll genom att stärka samverkan, sprida kunskap och företräda civilsamhällets bredd. Civilsamhällets organisationer är en kraft för utveckling i Västerbotten.

Näringslivets företag behövs på en plats för att skapa jobb, driva ekonomisk tillväxt och bidra med skatteintäkter till samhällets utveckling. De bidrar till platsens attraktionskraft för boende och besökare, innovationskraft och motståndskraft mot kriser. Näringslivsorganisationer, som till exempel Västerbottens handelskammare och Företagarna, samlar företag, driver på utveckling och påverkar beslut som rör företagsklimatet. Företag och näringslivsorganisationer

är centrala i samarbeten med kommuner, regioner och andra aktörer för att lösa gemensamma utmaningar.

Kommunerna har en nyckelroll i kraftsamlingen för regional utveckling: De samordnar lokala resurser, planerar för lokal hållbar utveckling och skapar goda villkor för näringsliv, civilsamhälle, boende och besökare. Genom sitt ansvar för samhällsservice och lokal infrastruktur bidrar de aktivt till att stärka länets attraktivitet och konkurrenskraft. Västerbottens kommunsamarbeten, Region 10, Skellefteåregionen och Umeåregionen, ger ytterligare kraft för samhandling.

Region Västerbotten ansvarar för den regionala utvecklingen i länet med uppdraget att samordna de insatser som behövs för att nå målen i den regionala utvecklingsstrategin. Det är det ena av organisationens två basuppdrag. Region Västerbotten ansvarar även för att erbjuda tillgänglig och jämlik hälso- och sjukvård av god kvalitet, och för att främja hälsa och förebygga ohälsa i befolkningen.

De fyra nordligaste regionerna delar utmaningar med gleshet och långa avstånd mellan samhällen och till mer befolkningstäta delar av Europa. Samhandling och gemensamma resurser som Europaforum norra Sverige, North Sweden Stockholm Office och North Sweden European Office är viktiga byggstenar. Det finns ett stort antal samverkansytor som samlar de fyra nordligaste regionerna i olika frågor. Det finns även samverkansytor som samlar andra regioner inom och utanför Sverige och bidrar med kraft i arbetet med regional utveckling.

Universiteten bidrar med kunskap, forskning och idéer som kan leda till innovation, vilket stärker näringsliv och samhälle. Genom utbildning av kompetens, samverkan med lokala aktörer och utveckling av nya lösningar skapar de förutsättningar för hållbar tillväxt och ökad attraktivitet i Västerbotten.

- Umeå universitet är ett brett universitet med en rad starka centrumbildningar och utbildningar på flera campus och orter
- Sveriges lantbruksuniversitet (SLU) med spetskompetens inom skogsvetenskap, miljö och naturresurser
- Luleå tekniska universitet (LTU) har verksamhet i Skellefteå med fokus på teknik, industriell utveckling och digitalisering

Nationella myndigheter bidrar med styrning, resurser och kunskap och har en utpekad roll att stärka lokala och regionala aktörer. Genom samordning, finansiering och strategiskt stöd skapar de förutsättningar för långsiktig och hållbar utveckling i hela landet. Deras insatser hjälper till att koppla samman nationella mål med regionala behov och möjligheter. Här finns bland annat: Arbetsförmedlingen, Boverket, Energimyndigheten, Jordbruksverket, Kulturrådet, Lantmäteriet, Länsstyrelsen, Sveriges geologiska undersökning (SGU), Skogsstyrelsen, Tillväxtverket, Trafikverket och VINNOVA.

Andra nationella organisationer som Sveriges kommuner och region (SKR) och Rådet för hållbara städer bidrar med samverkan, kunskapsutbyte och strategiskt stöd som kompletterar myndigheternas arbete. SKR företräder kommuner och regioner och driver utvecklingsfrågor och Rådet för hållbara städer samordnar insatser för hållbar stadsutveckling mellan flera aktörer.

Utbildningsanordnare från grund- och gymnasieskolor till folkhögskolor och studieförbund erbjuder flexibel och behovsanpassad utbildning som stärker kompetensförsörjningen. De bidrar till inkludering, livslångt lärande och möjliggör omställning i arbetslivet. Genom lokal närvaro och samverkan med arbetslivet skapar de direkt nytta för platsen.

Organisationer som stöttar företags- och innovationsutveckling har en viktig roll som möjliggörare. De bidrar med rådgivning, finansiering, nätverk och kunskap som gör det möjligt för företag att växa, ställa om och möta nya behov. I Västerbotten finns ett brett spektrum av sådana aktörer från företagsinkubatorer och testbäddar till kluster och science parks.

Internationella aktörer, särskilt på EU-nivå, bidrar med kraft i genomförandet. Västerbotten är aktiv i flera gränsöverskridande samarbeten. Northern Sparsely Populated Areas (NSPA) lyfter nordliga perspektiv i EU:s politik. Inom Conference of Peripheral Maritime Regions (CPMR) och Assembly of European Regions (AER) ger kunskapsutbyte och påverkanskraft. Västerbotten deltar även i Barents-samarbetet, ett gränsregionalt nätverk i norra Europa som fokuserar på fred, hållbarhet och samverkan.

Samverkan har byggts upp under lång tid genom gemensamma strukturer och förtroendefulla relationer mellan olika aktörer. Den gör det möjligt att samla kraft och resurser inom olika områden, där aktörer arbetar tillsammans för att möta länets gemensamma utmaningar. Särskilt viktig är den överenskommelse om samverkan för regional utveckling som Region Västerbotten har med de femton kommunerna, där gemensamma delegationer och beredningar driver arbetet framåt. Tillsammans har Region Västerbotten och kommunerna byggt upp en unik struktur som skapar utvecklingskraft med utgångspunkt i lokala behov och förutsättningar. För en aktuell beskrivning av samverkansstrukturer och gemensamma insatser, se den årliga uppföljningsrapporten Resultat Västerbotten.

Finansiering, uppföljning och påverkansarbete

En källa till finansiering av strategin är de nationella medel som Region Västerbotten har mandat att besluta om. De medlen styrs av de mål, inriktningar och prioriteringar som anges i den här strategin. Insatser ska utgå från de identifierade behoven i länet och bidra till målet i aktuell delprioritering. Insatser ska integrera de tre inriktningarna och även långsiktigt bidra till de övergripande hållbarhetsmålen (Agenda 2030). De strategier, planer och agendor som finns inom olika prioriteringar fördjupar bilden kring vilka utmaningar och behov som finns. Hur regionala utvecklingsnämnden hos Region Västerbotten arbetar med finansiering beskrivs i Agenda för hållbar regional finansiering (kommer att uppdateras).

Utvecklingsmedel från kommuner, näringsliv, civilsamhällets organisationer och andra är avgörande för att driva den förändring som strategin syftar till. Gemensamma satsningar kan växlas upp medel från olika

program för en större effekt och nytta tillbaka till länet. Nationella program bidrar med finansieringsmöjligheter. EU:s fonder har en särskild betydelse för regional utveckling i de glesa miljöerna i norra Sverige, Finland och Norge. När strategin skrivs finns Europeiska socialfonden, ESF+, Europeiska regionala utvecklingsfonden, ERUF, för Övre Norrland, Interreg Aurora, Interreg Northern Periphery and Arctic samt Östersjöprogrammet. Det finns även EU-program som ESPON för analys och URBACT för stadsutveckling.

En viktig del i genomförandet av strategin handlar om uppföljningen. Utgångspunkt för uppföljningen är det gemensamma lärandet. Region Västerbotten tar fram den årliga uppföljningsrapporten Resultat Västerbotten som beskriver hur insatser bidrar till mål och inriktningar. Det tas även fram en årlig sammanställning av hur Region Västerbotten beviljat företagsstöd, stöd till kommersiell service och projektmedel och använt de nationella medlen för att genomföra strategin. Överenskommelsen om samverkan för regional utveckling med kommunerna följs också upp och utvärderas kopplat till den regionala utvecklingsstrategin. Hur regionala utvecklingsnämnden hos Region Västerbotten arbetar med uppföljning av den regionala utvecklingsstrategin beskrivs i Agenda för strategiskt lärande (kommer att uppdateras).

De flesta områden i strategin påverkas av beslut på nationell och EU-nivå. För att identifiera dessa och aktivt arbeta för att de blir i riktning med den regionala utvecklingsstrategins utpekade mål beslutar regionala utvecklingsnämnden hos Region Västerbotten om en Regional påverkansagenda.

Hur är strategin uppbyggd?

Strategin innehåller fem delar:

1. Inledningen "Från strategi till samhandling" beskriver om uppdrag, aktörer och genomförande.
2. Den andra delen, "Västerbotten – attraktiva platser där olikheter skapar utvecklingskraft", beskriver den gemensamma visionen och de övergripande hållbarhetsmålen kopplat till Västerbottens nuläge med styrkor och samhällsutmaningar.
3. Den tredje delen, "Vägen till ett hållbart Västerbotten år 2030 – tre inriktningar och sex prioriteringar" beskriver hur Västerbottens vision och övergripande hållbarhetsmål hänger ihop med mål för EU och Sverige ner till Västerbottens prioriteringar och delprioriteringar.
4. Fjärde delen, "Inriktningar", beskriver de tre inriktningar som behöver genomsyra arbetet framåt.
5. Den avslutande delen, "Prioriteringar" beskriver de sex målområdena med sammantaget tjugo mål för var och en av delprioriteringarna. Varje delprioritering innehåller en beskrivning av utmaningar, som lyfter fram de hinder och problem som behöver hanteras för att nå målen, samt identifierade behov, som pekar på vad som krävs för att möta respektive utmaning och driva utvecklingen framåt. För varje prioritering listas även andra strategier och planer som är relevanta för att nå målen.



Foto: Jonas Westling
Nybyggnation i Skellefteå.

Västerbotten – en attraktiv plats där olikheter skapar utvecklingskraft

En gemensam vision

Västerbotten är ett län med stor variation i natur, samhällen och människor. Från fjäll till kust, från by till stad, från urskog till brukad mark skapas livsmiljöer med olika uttryck. Tillsammans bildar de en helhet som är både rik och mångsidig.

I Västerbotten finns människor med olika erfarenheter, kunskaper och perspektiv. När dessa möts uppstår nya idéer och lösningar. Alla behövs, och varje insats, oavsett omfattning, är en del av helheten. När olikheter får samspela stärks utvecklingskraften.

Attraktiva platser kännetecknas av livskvalitet, tillgång till service, möjligheter till företagande, fritid, kulturliv, arbete och utbildning tillsammans med en känsla av tillhörighet. De attraktiva platserna finns i Västerbotten och med utvecklingskraft kan de bli framtidens attraktiva samhällen.

Det sammantaget pekar ut den gemensamma visionen

"Västerbotten – en attraktiv plats där olikheter skapar utvecklingskraft"

Med visionen som vägledning och Västerbottens styrkor som grund finns goda förutsättningar att möta länets och världens utmaningar till år 2030.

Högst livskvalitet i Sverige

Västerbotten utmärker sig som ett län där människor trivs, utvecklas och vill stanna kvar. Med 280 000 invånare år 2025 och en lång period av befolkningstillväxt är det tydligt att länet erbjuder goda livsvillkor och i en tid där kreativitet, kunskap och samverkan är avgörande för regional utveckling, är människorna Västerbottens viktigaste resurs.

Det bekräftas i mätningen av *BRP+, ett breddat mått på regional utveckling* som inkluderar livskvalitet tillsammans med ekonomisk, social och miljömässig hållbarhet. Västerbotten har det högsta indexvärdet för livskvalitet i hela Sverige, 73 jämfört med riksnittet på 46 vid mätningen år 2025. Även i den samlade hållbarhetsbedömningen placerar sig länet i toppskiktet, med det tredje högsta värdet bland alla län. Resultaten visar att Västerbotten har ett starkt utgångsläge för en fortsatt stark regional utveckling.

Västerbotten i en större geografi

Västerbotten är en del av norra Sverige, Sápmi, Sverige, Norden, Östersjön, Europa, Arktis och världen. Länet sträcker sig från fjällkedjan Skanderna ner till Bottniska viken och omfattar landskapet Västerbotten samt delar av Lappland och Ångermanland.

Länet är en del av Norrland, den nordliga halvan av Sverige. Geografiskt ligger länet i Sápmi, urfolket samernas land sedan urminnes tider. Västerbotten delar utmaningar och möjligheter med resten av den glest befolkade delen av norra Finland, Sverige och Norge och är även en del av Barentsområdet och den arktiska delen av Europa. Internationellt delar länet en landgräns med Norge och en sjögräns med Finland och är därmed en del av EU:s makroregion kring Östersjön.

Länet har cirka 280 000 invånare uppdelat på 15 kommuner¹ där Västerbotten har den största kommunen i norra Sverige med drygt 134 000 invånare. Västerbotten är även det län med Sveriges befolkningsmässigt minsta kommuner där fem kommuner har färre än 3 000 invånare.

Det geografiska läget och de demografiska skillnaderna bidrar till särskilda utmaningar men också en tradition av samverkan, lokalt, nationellt och internationellt. Fram till år 2030 finns både behov och potential att stärka Västerbottens internationella närvaro.

En mångfald av länkade platser

Västerbotten rymmer en mångfald av platser, som skogsbyar, jordbruksbygder, kustmiljöer, fjällbyar, stadscentra, industriorter och universitetsmiljöer. Varje plats har sina egna förutsättningar, men utveckling sker inte isolerat. Det finns en växelverkan mellan orter som växer och orter som minskar, mellan städer och landsbygder och mellan lokal identitet och regional betydelse. Denna växelverkan kräver gemensamma lösningar och en förståelse för att olika delar kan ha olika roller i den regionala helheten.

Geografisk placering spelar stor roll. Bygder nära större tätorter har ofta bättre tillgång till marknader, arbetskraft och service, medan liknande bygder längre bort har svårare att finansiera investeringar och behålla unga. Långa avstånd mellan samhällen och till andra delar av Sverige och Europa innebär särskilda utmaningar för den regionala utvecklingen inom alla områden.

¹ Västerbottens kommuner med antal invånare per 31/12 2024: Dorotea 2 294, Sorsele 2 357, Bjurholm 2 359, Åsele 2 694, Malå 2 962, Norsjö 3 968, 134 249. Vindelns 5 417, Storuman 5 577, Vilhelmina 6 229, Robertsfors 6 690, Nordmaling 6 942, Vännäs 9 132, Lycksele 12 118, Skellefteå 78 150, Umeå



Västerbottens län - den geografiska platsen för strategin (kartan kommer att uppdateras)

Älvar, berg, vägar och järnvägar har historiskt format hur samhällen vuxit fram. Platser med god tillgång till resurser, kompetens och kommunikationer har tillväxtfördelar, men även mindre platser i länet växer genom lokal drivkraft.

Funktionella kopplingar mellan platser är avgörande. Pendling, handel, utbildning och besöksnäring binder samman olika delar av länet. Att förstå kopplingarna är centralt för att kunna ta vara på hela länets potential. Det handlar om att se varje plats unika förutsättningar och samtidigt bygga ett sammanhängande system där olika platser kan stärka varandra. Västerbottens framtid formas inte av enskilda platser utan av hur dessa platser hänger ihop.

En omvärld i förändring

Världen omkring Västerbotten förändras snabbt och påverkar hela länet. Globala konflikter, geopolitiska spänningar och ett ökat säkerhetshot påverkar trygghet, beredskap och framtidstro. Sveriges medlemskap i Nato innebär nya förutsättningar för totalförsvaret, samtidigt som hotbilden breddas från militära angrepp till cyberattacker, desinformation och terrorism. Arktis har gått från att vara en region präglad av samarbete till ett område där klimatförändringar, nya handelsvägar och stormaktsintressen skapar en mer osäker säkerhetspolitisk situation.

Samtidigt utmanas demokratiska rättigheter i flera delar av världen, vilket även kan påverka samhällsklimatet lokalt med förändrade värderingar och minskad tillit.

Befolkningen i Sverige och EU blir allt äldre samtidigt som födelsetalen minskar, vilket innebär färre i arbetsför ålder samtidigt som behovet av vård och omsorg ökar. Flyttströmmar inom och mellan länder påverkar samhällen, arbetsmarknader och livsvillkor.

AI, digitalisering och teknikutveckling skapar nya möjligheter för företag, civilsamhälle, offentlig sektor och individer men också växande risker och digitala sårbarheter.

EU:s konkurrenskraft har försvagats i jämförelse med andra globala aktörer som USA och Kina. EU har lägre investeringar i forskning och innovation, svagare teknikutveckling och en långsammare digital omställning. Fler handelshinder och en ökad osäkerhet kring globala handelsvillkor påverkar den ekonomiska utvecklingen negativt med effekter för invånare, näringsliv, civilsamhälle och offentliga aktörer.

EU:s sammanhållningspolitik förändras i skuggan av aktuella omvärldshändelser. Den nationella politiken för regional utveckling står också inför möjliga förändringar där ambitionen är en mer sammanhållen politik för regional utveckling och landsbygd.

Klimatförändringarna påverkar hela Västerbotten. Länet väntas få varmare temperaturer, mer nederbörd, kortare snösäsong och mer extremväder med risk för översvämningar, stormskador, ras och skred. Detta påverkar både ekosystem, livsmiljöer, samhällsservice och näringsliv. Skogsbruk, jordbruk och rennäring är särskilt utsatta och påverkas direkt av förändrade växtsäsonger, markförhållanden och vattenflöden. Även besöksnäringen påverkas direkt av förändrade säsonger. Infrastruktur för transporter, vatten, avlopp, el och digital uppkoppling utsätts för större påfrestningar. Även om det delvis kan innebära nya möjligheter, exempelvis längre växtsäsonger eller minskade uppvärmningsbehov, finns omfattande risker för stor negativ påverkan och stora anpassningsbehov.

Den gröna omställningen med ökade behov av mineraler och förändrade ekonomiska strukturer bidrar med möjligheter för Västerbotten men riskerar även att påverka lokala samhällen och näringar negativt. Även här är skogsbruk, jordbruk och rennäring extra utsatta.

För en aktuell beskrivning av omvärldsförändringar, se den årliga uppföljningsrapporten Resultat Västerbotten.

Foto: Johan Gunséus
Laboration vid Norrlands universitetssjukhus.



Två övergripande hållbarhetsmål

I Västerbotten tar det regionala utvecklingsarbetet sikte på två övergripande hållbarhetsmål: en Livskraftig plats och en cirkulär plats. Tillsammans utgör de en vägvisare för länets långsiktiga utveckling med människan, platsen och de mänskliga rättigheterna i centrum. Strategin utgår från Agenda 2030² och dess princip om att ingen ska lämnas utanför. Den bygger på allas rätt att leva ett liv i trygghet, delaktighet och värdighet, oavsett bakgrund, ålder eller livssituation

Livskraftig plats år 2030

År 2030 är Västerbotten en plats som välkomnar nya invånare och där mänskliga rättigheter är en självklar grund för samhällsutvecklingen. En Livskraftig plats bidrar till de globala hållbarhetsmålen i Agenda 2030 och främjar ett samhälle där varje individ har rätt att delta, påverka och leva ett liv i trygghet och värdighet.

Invånarna lever hälsosamma liv med gott välbefinnande och god livskvalitet. Västerbotten har minskat det ekonomiska utanförskapet. Det finns tillgång till inkluderande och likvärdig utbildning av god kvalitet med möjligheter till livslångt lärande. Det finns anständiga arbetsvillkor för alla. Ingen går hungrig och länet tryggar sin livsmedelsförsörjning samt ställer om mot ett hållbart jord- och skogsbruk.

Västerbotten är ett jämställt län där kvinnor och flickor har egenmakt och ojämlikheten har minskat. Jämställdhet stärker ekonomisk tillväxt, social hållbarhet och demokratisk delaktighet. Det civila samhällets egenvärde respekteras, och det finns tillgång till rättvisa samt effektiva och inkluderande institutioner. Livsmiljöer är inkluderande, säkra, motståndskraftiga och hållbara med respekt för människors rätt till trygghet, tillgänglighet och delaktighet.

Samtidigt visar nuläget (sidan x) att Västerbotten står inför flera utmaningar: ekonomisk utsatthet, psykisk ohälsa bland unga, ojämlik utbildning och inkomstskillnader mellan kön och kommuner. En Livskraftig plats innebär att dessa utmaningar möts med kraft, samverkan och med utgångspunkt i de mänskliga rättigheterna för att skapa ett samhälle där alla har möjlighet att leva ett gott liv.

Cirkulär plats år 2030

År 2030 är Västerbotten en cirkulär plats som tar tillvara sina rika naturtillgångar med respekt för både människor och ekosystem. En cirkulär plats bidrar till de globala målen i Agenda 2030 med utgångspunkt i varje individs rätt till en hälsosam miljö, tillgång till resurser och möjlighet att leva ett liv i balans med naturen.

En cirkulär plats ser möjligheter och använder sina tillgångar för att skapa goda ekonomiska förutsättningar, samtidigt som den bidrar till omställningen mot ökad hållbarhet. Den säkerställer tillgång till rent vatten och sanitet, liksom till ekonomiskt överkomlig, tillförlitlig och förnybar energi. Det finns tillgång till digital konnektivitet som möter behoven hos invånare, besökare, offentliga och privata verksamheter på olika platser.

Västerbotten verkar för varaktig, inkluderande och hållbar ekonomisk tillväxt, bygger motståndskraftig infrastruktur, främjar innovation och verkar för en inkluderande och hållbar industriell utveckling. En cirkulär plats innebär också att omedelbara åtgärder vidtas för att bekämpa klimatförändringarna och dess konsekvenser, i linje med rätten till ett hälsosamt klimat för nuvarande och framtida generationer.

Samtidigt visar nuläget (sidan y) att Västerbotten står inför flera utmaningar kopplade till hållbar resursanvändning, klimatpåverkan och regionala skillnader i tillgång till infrastruktur, energi och samhällsservice. En cirkulär plats innebär att dessa utmaningar möts med innovation, samverkan och ett rättighetsbaserat perspektiv – för att säkerställa att omställningen är inkluderande, rättvis och hållbar för alla invånare, nu och i framtiden.

² [Länk till beskrivning av målen i Agenda 2030.](#)

<här kommer infografik med data för ett urval av samhällsutmaningar?>

Utmaningar för en Cirkulär plats, i urval

<här kommer infografik med data för ett urval av samhällsutmaningar?>

Extern remissversion

³ Länk till [indikatorer för målen i Agenda 2030](#).

Vägen till ett hållbart Västerbotten år 2030 – tre inriktningar och sex prioriteringar

Vägen till ett hållbart Västerbotten år 2030 bygger på tre inriktningar och sex prioriteringar. De tre inriktningarna beskriver hur Västerbotten behöver arbeta för att nå målen. De sex prioriteringarna visar vilka områden som behöver förändras för att Västerbotten ska bidra till Agenda 2030-målen i Livskraftig plats och Cirkulär plats. Varje prioritering förtydligas i totalt 20 delprioriteringar, som utgår från de utmaningar som finns inom respektive område.

Det finns en röd tråd⁴ från de behov som identifierats, till målen i delprioriteringarna, och vidare till de övergripande målen för hållbar utveckling. De identifierade behoven handlar om att skapa förmåga och kapacitet för att uppnå kortsiktiga samhällsförändring enligt målen i delprioriteringarna. Dessa kortsiktiga samhällsförändringar bidrar i sin tur till långsiktig samhällsförändring i linje med Agenda 2030-målen i Livskraftig plats och Cirkulär plats.

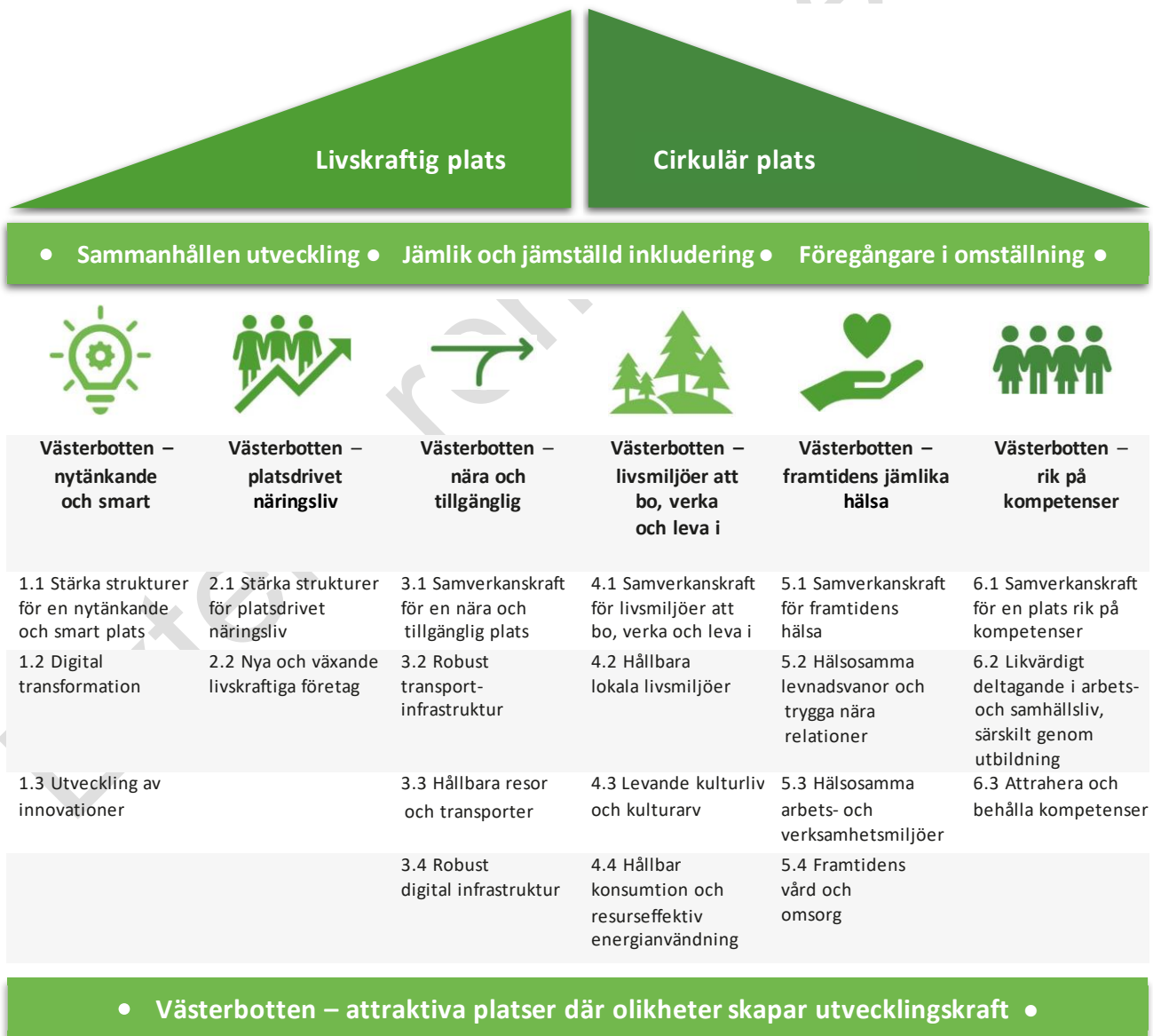

Vägen till en livskraftig och cirkulär plats - vision, inriktningar och prioriteringar

⁴ Ofta kallad effektkedja eller resultatkedja

Regionala utvecklingsmål från RUS till EU

Västerbottens arbete för en hållbar utveckling bidrar till det nationella målet för den regionala utvecklingspolitiken: *Utvecklingskraft med stärkt lokal och regional konkurrenskraft för en hållbar utveckling i alla delar av landet*. Det bidrar även till de fem prioriterade mål som styr EU:s sammanhållningspolitik. De övergripande målen i den regionala utvecklingsstrategin fördjupas och beskrivs mer detaljerat i olika sakområdesstrategier och handlingsplaner, se även under respektive prioritering.

EU:s fem prioriterade mål	Ett smartare Europa genom innovativ och smart ekonomisk omvandling	Ett mer sammanlänkat Europa genom förbättrad mobilitet och regional IKT-konnektivitet	Ett grönare och koldioxid-snålare Europa	Ett Europa närmare medborgarna	Ett mer socialt Europa genom den europeiska pelaren för sociala rättigheter	
Utvecklingskraft med stärkt lokal och regional konkurrenskraft för en hållbar utveckling i alla delar av landet						
Nationell strategi för hållbar regional utveckling 2021-2030	Innovation och förnyelse samt entreprenörskap och företagande	Tillgänglighet genom digital kommunikation och transportinfrastruktur	Likvärdiga möjligheter till boende, arbete och välfärd	Kompetensförsörjning och kompetensutveckling		
Västerbotten år 2030 – Livskraftig plats och Cirkulär plats						
Regional utvecklingsstrategi för Västerbottens län 2020-2030	● Sammanhållen utveckling ● Jämlik och jämställd inkludering ● Föregångare i omställning ●					
	Västerbotten – Nyttänkande och smart	Västerbotten – Platsdrivet näringsliv	Västerbotten – Nära och tillgängligt	Västerbotten – Hållbara livsmiljöer att bo, verka och leva i	Västerbotten – Framtidens jämlika hälsa	Västerbotten – Rik på kompetenser
Regionala sakområdesstrategier och handlingsplaner	RIS3 RDA Regional besöksnäringstrategi Med flera	Regional besöksnäringstrategi Regional livsmedelsstrategi Med flera	LTP Regionala trafikförsörjningsprogrammet Med flera	Regional kulturplan Regional biblioteksplan Översiktsplaner Med flera	Folkhälsostategi Med flera	Agenda för kompetensförsörjning Med flera
Verksamhets-/projektplan	Stärkt förmåga hos länets aktörer					
	Regionala utvecklingsinsatser					

Strategin i sitt sammanhang - från verksamhet till EU:s övergripande mål

Inriktningar

Inriktningar beskriver hur Västerbottens aktörer behöver arbeta för att uppnå målen i strategin. De tre inriktningarna Sammanhållen region, Jämlik och jämställd inkludering och Föregångare i omställningen ska ingå som en del i regionala utvecklingsinsatser.

Sammanhållen utveckling

Västerbottens olika platser har olika förutsättningar men utveckling sker inte isolerat. Städer, landsbygder och glesbygder är sammanlänkade där varje plats bidrar med sina styrkor och har en roll i den gemensamma utvecklingen. Västerbottens framtid formas av hur platserna kan länkas och stärka varandra.

Regionala utvecklingsinsatser tar avstamp i de skilda förutsättningarna och länkar samman städer, landsbygder och glesbygder för en sammanhållen utveckling inom Västerbotten och i relation till omvärlden.

Jämlik och jämställd inkludering

Västerbotten arbetar för en jämställd och jämlik inkludering där människor ges likvärdiga möjligheter – oavsett kön, könsöverskridande identitet eller uttryck, etnisk tillhörighet, religion eller annan trosuppfattning, funktionsnedsättning, sexuell läggning eller ålder. Alla människor ska ha likvärdiga möjligheter, rättigheter och skyldigheter inom alla områden i livet. Miljöer, tjänster och information utformas för att fungera för olika människors behov från början, utan att någon ska behöva be om särskilda lösningar för att kunna vara delaktig⁵.

Regionala utvecklingsinsatser bidrar till att skillnader mellan grupper utjämnas för en jämställd och inkluderande utveckling.

Föregångare i omställning

Västerbottens tillgångar ger en möjlighet att vara föregångare i omställningen till en minskad påverkan på klimat och miljö. I Västerbotten finns naturresurser, förnybara energikällor, forskning, kunskap, näringsliv, civilsamhälle och invånare, som ger Västerbotten en fördel i att utveckla beredskap för klimatförändringarna samt ställa om till ett cirkulärt samhälle med minskade klimatutsläpp och bevarande av biologisk mångfald.

Regionala utvecklingsinsatser bidrar till att länet blir en föregångare i omställningen till ett cirkulärt samhälle med beredskap för klimat- och miljöförändringar

⁵ Universell utformning

Prioriteringar



Foto: Johan Gunséus
Spelare och tränare i elhockey, Johanna Mårtensson.



Prioritering 1: Västerbotten – nytänkande och smart

För att möta komplexa samhällsutmaningar och ta vara på möjligheter behöver Västerbotten en utveckling som är nytänkande, säker och smart. På så sätt kan länets aktörer bidra till Agenda 2030-målen i Livskraftig plats och Cirkulär plats. Det finns möjligheter att bidra till hållbar ekonomisk tillväxt, industriell innovation, hållbara städer och samhällen, minskad klimatpåverkan och jämställdhet. Här behövs:

→ Stärka strukturer för en nytänkande och smart plats i delprioritering 1.1

Samverkans- och stödstrukturerna i Västerbotten är en viktig katalysator för digital transformation och accelererad innovationsutveckling hos civilsamhället, näringslivet och offentliga aktörer.

→ Digital transformation i delprioritering 1.2

Grön omställning, ökad effektivitet och stärkt konkurrenskraft kräver förändrade arbetssätt, affärsmodeller och ledarskap i grunden för att ta vara på digitaliseringens möjligheter.

→ Utveckling av innovationer i delprioritering 1.3

Innovationsutveckling är avgörande för att möta samhällsutmaningar och stärka konkurrenskraften.

Insatser kan direkt påverka samhällsutmaningarna inom:



Insatser kan indirekt påverka samhällsutmaningarna inom:



Delprioritering 1.1 Stärka strukturer för en nytänkande och smart plats

Målet för delprioriteringen är att stärka samverkans- och stödstrukturer för en nytänkande och smart plats i Västerbottens städer, landsbygder och glesbygder.

Samverkans- och stödstrukturerna i Västerbotten är en viktig katalysator för digital transformation och innovationsutvecklingsförmåga hos civilsamhället, näringslivet och offentliga aktörer. Det handlar om att skapa tillgång till rätt kompetens, resurser, finansieringsmöjligheter och fysiska miljöer där idéer kan testas och utvecklas.

I Västerbotten finns redan en stark grund att bygga vidare på. Länet har under lång tid arbetat systematiskt med att samla aktörer för att gemensamt stärka digital transformation med hjälp av centraliserade resurser och digitala lösningar över kommungränserna. Det regionala innovationsstödsystemet är väl etablerat och erbjuder stöd utifrån Västerbottens styrkor och möjligheter. Det här innebär goda förutsättningar att hantera utmaningar för att stärka samverkans- och stödstrukturer för en nytänkande och smart plats.

Utmaningar för att stärka strukturer för en nytänkande och smart plats:

Utmaning 1: Ett omfattande system med många olika samverkansstrukturer och aktörer innebär att stödet blir splittrat och möjligheter för samhandling inte tas tillvara.

Utmaning 2: För att samverkans- och stödstrukturer ska fungera effektivt krävs att aktörer har en tydlig riktning för sin egen utveckling samt kapacitet att agera strategiskt inom gemensamma system. I dag finns variationer i hur organisationer prioriterar, tar ägarskap och utvecklar sin beställarförmåga.

Utmaning 3: Det finns en geografisk obalans där de långa avstånden gör det ännu svårare för företag, organisationer och verksamheter att ta del av stödstrukturerna.

Utmaning 4: Det behöver finnas starka drivande aktörer som ger kraft åt stödstrukturerna. Det kan exempelvis vara kluster, science parks och specialiserade finansierare/rådgivare.

Utmaning 5: Brist på helhetsbild över stödstrukturerna gör det svårare att ta del av det stöd som finns.

Utmaning 6: Snabba omvärldsförändringar, teknikutveckling, AI, samhällskriser och ett ökat fokus på totalförsvaret med dubbel civil och militär användning innebär behov av gemensam lägesbild och analys.

Viktiga aktörer är de som skapar förutsättningar för digital transformation och innovationsutveckling. Det inkluderar universitet, forskningsinstitut, Region Västerbotten, kommuner, Länsstyrelsen, VINNOVA, Tillväxtverket, PTS,

Myndigheten för digital förvaltning (DIGG) samt andra nationella myndigheter, klusterorganisationer, finansierare, inkubatorer, testbäddar, science parks, näringslivsorganisationer, digitala och innovativa företag samt civilsamhällets organisationer, utbildningsanordnare, folkbildningen, LEADER-områden och organisationer som samlar urfolket samerna och andra nationella minoriteter. Aktuella samverkansytor beskrivs i den årliga uppföljningsrapporten Resultat Västerbotten.

Identifierade behov

Identifierade behov utifrån utmaningarna med exempel på typer av aktiviteter:

1. Stärk den regionala samordningen. Det kan handla om att stärka övergripande regionala samverkansstrukturer och utveckla arbetssätt för att hitta fler områden för samhandling.

2. Stärk kapaciteten för strategiskt deltagande i samverkansstrukturer. Det kan handla om att faciliterade utvecklingsprocesser, erfarenhetsutbyten mellan aktörer samt verktyg för att tydliggöra roller och ansvar i samverkanssystemet.

3. Minska den geografiska obalansen i strukturerna. Det kan handla om tillgång till riktad finansiering för glesa geografier, lokala innovationsarenor, mobila testbäddar, platsberoende inkubatorer och samlande regionala innovationsstrukturer.

4. Framtidssäkra starka drivande aktörer i stödstrukturen. Det kan handla om kompetensutveckling och att arbeta för långsiktiga styr- och finansieringslösningar.

5. Skapa ingångar som ger fler möjlighet att hitta stöd och resurser. Det kan handla om inkluderande matchningsplattformar och platsberoende mötesplatser.

6. Vässa framtidens förmågan i samverkansstrukturerna. Det kan handla om gemensam omvärldsbevakning, system för mätning och kunskapsspridning kring organisationers utmaningar.

Regionala utvecklingsinsatser ska långsiktigt bidra till de övergripande hållbarhetsmålen. De ska också:

- ta avstamp i skilda förutsättningar och länka samman städer, landsbygder och glesbygder för en Sammanhållen utveckling*
- bidra till att skillnader mellan grupper utjämnas för en Jämlig och jämställd inkludering*
- bidra till att länet är en Föregångare i omställningen till ett cirkulärt samhälle med beredskap för klimat- och miljöförändringar*

Vägen framåt – exempel på andra strategier och planer

- *Regional digitaliseringsstrategi för Västerbotten 2022–2030*
- *Regional innovationsstrategi 2022-2030*
- *S3 Västerbotten Roadmap for Smart Economic Transformation*
- *Mer mat från Västerbotten, Regional livsmedelsstrategi 2021-2030*
- *Energiagenda för regionala utvecklingsnämnden Strategi för Västerbottens regionala skogsprogram*
- Lokala utvecklingsstrategier och planer
- *Sametingets näringspolitiska strategi: Sápmi – en näringsmässig resurs*
- *Rennäringspolitiska strategin - Sápmi en region som berikar Sverige*
- *Ett jämställt Västerbotten 2023-2030*
- *Tillsammans för klimatet: Klimat- och energistrategi för Västerbottens län 2020*

Delprioritering 1.2 Digital transformation

Målet med delprioriteringen är digital transformation av företag och verksamheter i Västerbottens städer, landsbygder och glesbygder.

Digitaliseringens snabba utveckling påverkar hela samhället, från privatliv till näringsliv, och har blivit en avgörande drivkraft för innovation, nya arbetssätt och hållbar omställning. För att Sverige ska behålla sin konkurrenskraft krävs fortsatt utveckling, då det tidigare digitala försprånget har minskat. Den digitala mognaden är ojämnt fördelad mellan aktörer vilket gör det viktigt att hantera utmaningar för att fler ska kunna ta del av utvecklingen. Förmåga till digital transformation är nödvändig för att möta en snabb förändringstakt i omvärlden, stödja en fortsatt grön omställning samt möta demografiska utmaningar. Det behövs ledarskap, förmåga och kapacitet att utveckla nya digitala lösningar som ökar tillgång till välfärd och service, ökar effektiviteten, konkurrens- och attraktionskraften hos såväl offentlig sektor, näringsliv, akademi och civilsamhället.

Det handlar inte enbart om teknik, utan om att förändra arbetssätt, affärsmodeller och ledarskap i grunden. Utan en sådan transformation riskerar organisationer och företag att tappa i relevans och förmåga att bidra till samhällsutvecklingen.

Västerbotten har goda förutsättningar att ta nästa steg i den digitala transformationen. Länet har en gemensamt ägd digital infrastruktur, stark forskning och kompetens, ett växande digitalt näringsliv samt gemensamma plattformar och lösningar som stärker länets förmåga att ställa om. Tillsammans med den bas i samverkan och samhandling som finns ger det Västerbotten goda förutsättningar att hantera utmaningar för digital transformation.

Utmaningar för digital transformation:

Utmaning 1: Splittrade digitala lösningar i separata arbetsprocesser leder till merarbete, ineffektivitet och system som inte stödjer det som verksamheten vill uppnå. Det kan även handla om att synergivinster uteblir när olika aktörer inför lösningar om inte är synkade. En del i utmaningen är att lösningar införs utan tydlig behovsanalys.

Utmaning 2: Allt fler människor, saker, platser och tjänster är kontinuerligt uppkopplade. Det skapar risker och sårbarheter som måste hanteras. Mindre organisationer är ofta extra sårbara på grund av begränsade resurser för cybersäkerhet och riskhantering. Beroendet av utländska leverantörer innebär ytterligare sårbarheter i en omvärld av förändring. Samtidigt kan störningar i större organisationer påverka många andra aktörer och funktioner.

Utmaning 3: Det finns en undernyttjad potential i att arbeta med AI, automation eller datadrivna flöden och tjänster för att skapa effektivitet i verksamheten eller att ha bättre anpassade tjänster för kunder, deltagare och invånare.

Samtidigt innebär användningen av dessa tekniker juridiska och etiska utmaningar. Det handlar bland annat om risken för att förstärka ojämlikheter, otillbörlig övervakning samt användning av data utan respekt för rättigheter till kunskap, traditioner och kreativa verk. Om användning inte sker med respekt för dessa rättigheter riskerar individer, organisationer och samhällen att påverkas negativt.

Utmaning 4: Inte tillräckligt många digitala tjänster och lösningar är tillgänglighetsanpassade och för att kunna använda tjänster behövs en grundläggande nivå av digital kompetens vilket gör att de som saknar det hamnar i ett digitalt utanförskap.

Utmaning 5: För att kunna ta tillvara på digitaliseringens möjligheter krävs att organisationer har tillräcklig digital kompetens, inte bara teknisk förståelse, utan även förmåga att förändra arbetssätt, använda digitala verktyg strategiskt och leda utveckling. Samhällets digitalisering innebär återkommande förändring, vilket ställer krav på kontinuerlig kompetensutveckling.

Viktiga aktörer är de som kan förbättra sin verksamhet och sina resultat med hjälp av digital transformation, som företag, offentliga verksamheter samt organisationer inom civilsamhället. Andra viktiga aktörer är de som kan bidra till digital transformation hos andra, se under delprioritering 1.1.

Identifierade behov

Identifierade behov utifrån utmaningarna med exempel på typer av aktiviteter:

1. *Stärk helhetssyn på verksamhet och teknik.* Det kan handla om utgångspunkt i behov, strategisk planering, ledningskompetens, införa ramverk som Enterprisearkitektur, för en eller flera organisationer.

2. *Säkerställ digital robusthet och cybersäkerhet.* Det kan handla om att införa ett ledningsstyrt riskbaserat systematiskt informationssäkerhetsarbete, höja medvetenhet och kompetens, etablera säkerhetsövervakning och incidenthantering, kravställa i upphandling samt bedriva omvärldsbevakning.

3. *Fler organisationer har nytta av datadrivna flöden, automation och AI.* Det kan handla om att skapa förutsättningar för att fler organisationer ska kunna identifiera behov och potential för värdeskapande, strukturera data på ett liknande sätt, beakta juridiska och etiska aspekter, skydda samiska värden och urkunsaker från exploatering, automatisera processer och tillgå ändamålsenlig teknik.

4. *Stärk digital inkludering och tillgänglighet.* Det kan handla om att tillgänglighetsgranska digitala tjänster och använda olika kanaler för nå ut med utbildning och stöd där det behövs.

5. *Stärk digital kompetens hos organisationer.* Det kan handla om riktade utbildningsinsatser, utbildning i digitalt ledarskap och nya former för lärande.⁶

Regionala utvecklingsinsatser ska långsiktigt bidra till de övergripande hållbarhetsmålen. De ska också:

- *ta avstamp i skilda förutsättningar och länka samman städer, landsbygder och glesbygder för en sammanhållen utveckling*
- *bidra till att skillnader mellan grupper utjämnas för en jämlik och jämställd inkludering*
- *bidra till att länet är en föregångare i omställningen till ett cirkulärt samhälle med beredskap för klimat- och miljöförändringar*

⁶ Se även delprioritering 6.2

Delprioritering 1.3 Utveckling av innovationer

Målet för delprioriteringen är att stärka utveckling av innovationer hos företag och verksamheter i Västerbottens städer, landsbygder och glesbygder.

Innovationsutveckling är avgörande för att möta samhällsutmaningar och stärka konkurrenskraften. Genom att utveckla nya varor, tjänster, arbetssätt och affärsmodeller kan både offentliga och privata aktörer bidra till ett mer hållbart och effektivt samhälle. EU halkar efter andra delar av världen i konkurrenskraft och det gap som finns i innovationskraft pekas ut som en del av utmaningen.

Västerbotten är ett starkt innovationslän med bredd och spets. Det finns starka kluster med utgångspunkt i forskning, det finns aktiva utvecklingsmiljöer och drivna företag och verksamheter. Den regionala innovationsstrategi pekar ut styrkeområden för Västerbotten där det finns potential för innovation och där Västerbotten är starkt i ett globalt eller nationellt perspektiv. Västerbottens styrkeområden är skoglig bioekonomi, gruva och mineral, hållbara energisystem, tillverkningsindustri, besöksnäring, livsmedel, kulturella & kreativa branscher, life science och digitalisering. I den regionala digitaliseringsstrategin lyfts digital och datadriven innovationsutveckling. I Västerbotten finns världsledande forskning på universitet och forskningsinstitut inom en rad områden. Den offentliga sektorn är en betydande del av arbetsmarknaden och har stor potential att frigöra innovationskraft genom nya arbetssätt och lösningar. Tillsammans med den bas i samverkan och samhandling som finns ger det Västerbotten goda förutsättningar att hantera utmaningar för utveckling av innovationer.

Utmaningar för utveckling av innovationer:

Utmaning 1: Kunskap och idéer hos invånare, civilsamhälle, **urfolket samerna och andra nationella minoriteter har potential att vara drivkrafter för innovationer som kan lösa samhällsutmaningar och behöver tas om hand bättre.** Lokalt finns kunskap kring utmaningar och möjliga nytänkande lösningar i städer, landsbygder och glesbygder som kan vara till nytta för hela samhället.

Utmaning 2: Mindre aktörer och invånare saknas ofta som medskapare i arbetet med att utveckla innovationer där de skulle kunna bidra med kunskap som kompletterar experter och större aktörer i en gemensam innovationsutveckling.

Utmaning 3: Stöd för innovationsutveckling behöver kunna bidra till att hantera hinder som kan uppkomma under hela kedjan av innovationsutveckling från idé och behov till prototyp, test och implementering. Hinder kan vara bristande samordning, otillräcklig innovationsledningskompetens, hinder i upphandlingar och regelverk samt begränsad tillgång till testmiljöer och finansiering i rätt skede.

Utmaning 4: Det är glapp mellan vilket stöd som går att få och de behov som finns hos lokala företag och verksamheter. Det finns skillnader i behov mellan olika näringar och beroende på platsens förutsättningar i städer, landsbygder och glesbygder. Det finns även skillnader i drivkrafter och arbetssätt, där exempelvis samiska företag, idéburet och socialt företagande och kreatörsdrivna verksamheter kan ha andra stödbehov.

Utmaning 5: Det finns en potential för fler kluster och plattformar att bli världsledande och satsa på excellens inom sitt område, exempelvis genom den banbrytande teknik som pekas ut som särskilt intressant för att stärka EU:s konkurrenskraft. Hit hör artificiell intelligens (AI) och autonoma system, avancerad digital teknik (inklusive halvledare), kvantteknik, energiteknik, material- och produktionsteknik och bioteknik.

Viktiga aktörer inkluderar de som kan bidra i eller driva processer för att utveckla innovationer: invånare, företag, civilsamhällets organisationer och offentliga verksamheter. Andra centrala aktörer är de som skapar förutsättningar för andra eller samlar aktörer för samhandling och som beskrivs i delprioritering 1.1.

Identifierade behov

Identifierade behov utifrån utmaningarna med exempel på typer av aktiviteter:

1. Fånga utmaningar och idéer från fler grupper och platser. Det kan handla om mobila demokratilabb, gemensamma aktiviteter med lokalt aktiva organisationer och digitala plattformar riktade till exempelvis barn och unga.

2. Få med en mångfald av aktörer genom hela kedjan av innovationsutveckling. Det kan handla om mikrofinansiering för att möjliggöra deltagande, matchningsaktiviteter och inkluderande upphandlingar.

3. Säkra stöd för hela kedjan från idé och behov till prototyp, test och implementering. Det kan handla om innovationsledningskompetens, AI-kompetens, hantera bromsklossar, innovationsvänliga offentliga upphandlingar, finansieringsmöjligheter, klimatkontrakt, bättre tillgång till testbäddar och stöd för att skydda innovationer.

4. Utveckla och erbjud rätt stöd på rätt plats för fler målgrupper. Det kan handla om riktade stöd i olika former eller mer flexibla stöd, stöd på olika språk, riktade stöd till olika typer av verksamheter som exempelvis offentliga verksamheter, mikroföretag, glesbygdsföretag, samiska, idéburna, kreatörsdrivna eller nationella minoriteters verksamheter.

5. Satsa på kluster som kan ta steget till världsledande forskning och innovation. Det kan handla om att agera långsiktigt, framtidssäkra utvecklingsmiljöer och att koppla kluster till EU genom smart specialisering med S3 Missions for Smart Economic Transformation (se delprioritering 2.2).

Regionala utvecklingsinsatser ska långsiktigt bidra till de övergripande hållbarhetsmålen. De ska också:

- ta avstamp i skilda förutsättningar och länka samman städer, landsbygder och glesbygder för en sammanhållen utveckling*
- bidra till att skillnader mellan grupper utjämnas för en jämlik och jämställd inkludering*
- bidra till att länet är en föregångare i omställningen till ett cirkulärt samhälle med beredskap för klimat- och miljöförändringar*



Foto: Jonas Westling
 Digitala affärsmodeller för växande företag.

Prioritering 2: Västerbotten – platsdrivet näringsliv

Ett platsdrivet näringsliv är en nyckel för att skapa hållbar lokal utveckling och stärka motståndskraften i samhällen. Det kan bidra till Agenda 2030-målen i Livskraftig plats och Cirkulär plats med ingen hunger, ekonomisk tillväxt, energi för alla, hållbar industri, minskad klimatpåverkan och biologisk mångfald. Här behövs:

→ Stärka strukturer för platsdrivet näringsliv i delprioritering 2.1

För att företag ska kunna starta, växa och bidra till lokal utveckling krävs mer än en god idé, det behövs tillgång till samordnade stöd, nätverk och samverkan.

→ Nya och växande livskraftiga företag i delprioritering 2.2

Ett livskraftigt näringsliv är avgörande för Västerbottens utveckling. För att företag ska kunna växa och vara konkurrenskraftiga krävs förutsättningar att möta förändringar i omvärlden, ta tillvara nya möjligheter och hantera risker.

Insatser kan direkt påverka samhällsutmaningarna inom:														
Insatser kan indirekt påverka samhällsutmaningarna inom:														

Delprioritering 2.1 Stärka strukturer för platsdrivet näringsliv

Målet för delprioriteringen är att stärka samverkans- och stödstrukturer för platsdrivet näringsliv i Västerbottens städer, landsbygder och glesbygder.

För att företag ska kunna starta, växa och bidra till lokal utveckling krävs mer än en god idé, det behövs tillgång till stöd, nätverk och samverkan. I Västerbotten finns redan många aktörer som arbetar för att stärka näringslivet, men för att möta framtidens behov krävs att dessa strukturer utvecklas och samordnas. Stöd- och samverkansstrukturer ska kunna göra det möjligt att erbjuda rådgivning, finansiering, kompetensutveckling och annat stöd på ett sätt som är tillgängligt och relevant för företag i hela länet.

I Västerbotten finns ett brett nätverk av organisationer, initiativ och samarbeten som stöttar företag och blivande entreprenörer. Det handlar om kommuner, Region Västerbotten, universitet, kluster, inkubatorer och civilsamhällets organisationer. Vissa arbetar med hela näringslivet, andra fokuserar på enskilda branscher eller målgrupper. Det finns också etablerade samarbeten inom områden som skog, livsmedel, energi och besöksnäring. Det här innebär goda förutsättningar att hantera utmaningar för att stärka samverkans- och stödstrukturer för platsdrivet näringsliv.

Utmaningar för att stärka strukturer för platsdrivet näringsliv:

Utmaning 1: Det stora antalet aktörer med skilda fokus riskerar splittring och risk för att funktioner saknas. Utmaningen förstärks av de olika uppdrag som finns på lokal, regional, nationell och EU-nivå.

Utmaning 2: Eftersom många av länets näringar verkar med marken som utgångspunkt finns det betydande intressekonflikter, mellan både olika näringar och olika samhällsbehov. När marken behövs till många användningsområden och det även sker en påverkan från klimatförändringarna sätts lokala och traditionella näringar som rennäringen under hård press som påverkar möjligheten att överleva. Marken har betydelse inte bara för vad den kan användas till eller vad den kan ge utan den har även natur- och kulturvärden i sig och förändringar i markens användning påverkar de lokala livsmiljöerna för de som bor på platsen.

Utmaning 3: De snabba omvärldsförändringarna och risk för samhällskriser innebär att det behöver finnas kapacitet i stöd- och samverkansstrukturer för att kunna stötta företag och blivande entreprenörer att hantera dessa.

Utmaning 4: Det finns en geografisk obalans i möjligheten att dra nytta av stöd- och samverkansstrukturer. Utmaningen är att utveckla kapacitet för att nå företag och blivande entreprenörer på landsbygder och glesbygder, särskilt de med långa avstånd till kuststäderna.

Utmaning 5: Det finns en undernyttjad potential i att stärka rollen för olika organisationer i stöd- och samverkansstrukturerna. Civilsamhällets organisationer har potential att ha en mer aktiv och medskapande roll i stöd- och samverkansstrukturerna, särskilt för att stötta idéburna entreprenörer och sociala företag. De tre universiteten fungerar som kunskapsnoder som genom

forskning, utbildning och samverkan har stor potential att stärka det lokala näringslivet. Det samiska samhällets organisationer kan bidra med samisk kompetens, företagande och kulturella perspektiv som kan skapa nytta brett i ett platsdrivet näringsliv. Här är utmaningen att omsätta detta i praktiken och hitta former för att koppla forskning, studenter och företag.

Viktiga aktörer är de som möjliggör ett platsdrivet näringsliv, såsom kommuner, Region Västerbotten, universitet, forskningsinstitut, Länsstyrelsen, Tillväxtverket, Jordbruksverket, Energimyndigheten samt andra nationella myndigheter, utbildningsanordnare, inkubatorer, kluster, näringslivsorganisationer, civilsamhällets organisationer, företag, folkbildningen, LEADER-områden samt organisationer som samlar urfolket samerna och andra nationella minoriteter. Även destinationsorganisationer bidrar med viktiga resurser. Aktuella samverkansytor beskrivs i den årliga uppföljningsrapporten Resultat Västerbotten.

Identifierade behov

Identifierade behov utifrån utmaningarna med exempel på typer av aktiviteter:

1. *Stärk den regionala samordningen.* Det kan handla om att gemensamma strategier, nya områden för samhandling och säkra långsiktig styrning och finansiering.
2. *Stärka kapaciteten i stöd- och samverkansstrukturer för att konstruktivt hantera intressekonflikter kring markanvändning.* Det kan handla om metoder för dialogprocesser, uppmuntra användning av förhandssamtycke, stärkt delaktighet av berörda aktörer, modeller för samförvaltning, utbildning och medvetandegörande.
3. *Vässa framtidsförmågan i stöd- och samverkansstrukturerna.* Det kan handla om gemensam omvärldsbevakning, kompetensutveckling, arbetsätt för varselberedskap och påverkansarbete.
4. *Minska den geografiska obalansen i stöd- och samverkansstrukturerna.* Det kan handla om tillgång till riktad finansiering för glesa geografier, mobila testbäddar och platsberoende inkubatorer.
5. *Utveckla rollen för civilsamhälle, universitet och det samiska samhällets organisationer i stöd- och samverkansstrukturerna.* Det kan handla om att inkludera dessa i befintliga strukturer eller att skapa nya plattformar för att koppla dessa till företag och blivande entreprenörer.

Regionala utvecklingsinsatser ska långsiktigt bidra till de övergripande hållbarhetsmålen. De ska också:

- ta avstamp i skilda förutsättningar och länka samman städer, landsbygder och glesbygder för en Sammanhållen utveckling
- bidra till att skillnader mellan grupper utjämnas för en Jämlik och jämställd inkludering
- bidra till att länet är en Föregångare i omställningen till ett cirkulärt samhälle med beredskap för klimat- och miljöförändringar

Delprioritering 2.2 Nya och växande livskraftiga företag

Målet för delprioriteringen är nya och växande livskraftiga företag i Västerbottens städer, landsbygder och glesbygder.

Ett livskraftigt näringsliv är avgörande för Västerbottens utveckling. För att företag ska kunna växa och vara konkurrenskraftiga krävs förutsättningar att möta förändringar i omvärlden, ta tillvara nya möjligheter och hantera risker. Det handlar om att stärka både befintliga företag och skapa goda villkor för nya företag att etableras. Ett inkluderande och jämlikt företagsklimat är centralt för att fler ska kunna ta steget till företagande, oavsett bakgrund eller plats. Företag spelar också en viktig roll för lokal attraktionskraft, samhällsutveckling och motståndskraft.

Västerbotten har ett starkt och varierat näringsliv med goda möjligheter att växa. Här finns både etablerade näringar och nya sektorer som utvecklas snabbt. Det finns många företag med sin bas i länets naturtillgångar och landskap. Skogen bidrar till arbetstillfällen, klimatnytta och rekreation. Livsmedelsproduktionen bidrar till öppna landskap, biologisk mångfald och självförsörjning. Besöksnäringen bidrar till att platser utanför större orter kan befolkas, utvecklas och locka till inflyttning. Rennäring och andra samiska näringar är både ekonomiskt och kulturellt viktiga. Länets produktion av förnybar energi och mineralutvinning är styrkor i den gröna omställningen. Västerbottens företag skapar värde både lokalt och globalt. Det finns fördelar i form av forskning inom cirkulär ekonomi, resurseffektiv produktion, hållbara affärsmodeller och miljödriven teknikutveckling. Tillsammans med den bas i samverkan och samhandling som finns ger det Västerbotten goda förutsättningar att hantera utmaningar för framtidens nya och växande livskraftiga företag.

Utmaningar för nya och växande livskraftiga företag:

Utmaning 1: Omställningen till cirkulära och fossilfria företag går långsamt samtidigt som den omställningen pekas ut som helt nödvändig för EU:s framtida konkurrenskraft. Minskat beroende av resurser, särskilt från utanför EU, och minskat beroende av fossila energikällor är prioriterat.

Utmaning 2: Det finns glapp mellan aktörer i Västerbotten och de resurser för omställning som finns på EU-nivå. Det kan handla om samhandlingsmöjligheter, kunskapsplattformar och finansieringskällor. Det finns potential att dra större nytta av detta i de kluster och samverkansstrukturer som finns i Västerbotten genom att arbeta med smart specialisering i S3 Missions for Smart Economic Transformation.

Utmaning 3: Västerbotten drar inte fullt ut nytta av de möjligheter till strategiska satsningar och etableringar som finns utifrån länets natur-, kultur- och kunskapsresurser, exempelvis vätgasproduktion och utvinning av kritiska mineraler. En central del i detta är att genomföra satsningar först efter avvägning med andra samhällsbehov, med respekt för lokala livsmiljöer och näringar samt i samsyn med de som bor och verkar på platsen.

Utmaning 4: Västerbotten har den nästa högsta exportnivån per anställd i Sverige men en stor del av den är koncentrerad till ett fåtal branscher och orter. Det finns

möjligheter i att bredda exportbasen och få fler små och medelstora företag att ta steget ut på internationella marknader. En delutmaning handlar om att skydda befintlig export och stötta fler företag att exportera när spelreglerna på världsmarknaden är osäkra.

Utmaning 5: Många mindre kommuner har ett mer sårbart näringsliv med mindre branschbredd och låg grad av lokal förädling av naturresurser.

Utmaning 6: Det finns en låg ekonomisk bärkraft för företag inom grundläggande kommersiell service i länets landsbygder och glesbygder med minskande kundunderlag och köptrohet. Som följd blir det geografiska avstånden till närmaste servicepunkt allt längre. Tillgången till grundläggande kommersiell service, dagligvaror, drivmedel, postombud, apoteksombud och grundläggande betaltjänster, är en grundförutsättning för det omgivande näringslivet liksom för möjligheten att bo och verka. Det är också centralt för att samhällen ska fungera vid samhällskriser.

Utmaning 7: Urfolket samerna driver företag inom olika näringar och deras företagande är ofta både organiserat på annat sätt och integrerat med platsen. Det innebär att det behövs stöd som gör att de kan växa på platsen och bidra till platsens livsvillkor och attraktionskraft. Liknande utmaningar delas med idéburna, sociala och kreatörsdrivna företag.

Utmaning 8: Företag på landsbygder och glesbygder står ofta inför särskilda hinder när det gäller att växa upp sin verksamhet. Det handlar inte bara om geografiska avstånd och begränsad tillgång till kapital och arbetskraft, utan också om brist på nätverk och resurser som ofta finns i mer tätbefolkade områden. Många saknar möjligheter att investera i ny teknik, effektiv logistik eller ändamålsenliga lokaler.

Utmaning 9: Det finns ett glapp mellan de som säger sig vilja starta företag och de som faktiskt gör det. Det är också skillnad mellan olika platser och grupper i nyföretagande. Unga visar stor vilja att starta företag, men möter särskilda hinder kopplade till ekonomisk trygghet, erfarenhet och tillgång till nätverk. Det finns även potential för ökat nyföretagande kopplat till universiteten. Det behöver vara enklare för fler att starta och driva företag, oavsett ålder, kön, bakgrund eller plats.

Utmaning 10: En stor utmaning är osäkerheter till följd av handelskrig och ekonomisk utveckling, risk för samhällskriser, effekter av miljö- och klimatförändringar och andra yttre hot som påverkar näringslivet.

Utmaning 11: Företagens överlevnad utmanas även av andra faktorer. Enskilda företag kan behöva lägga ner verksamheten lokalt till följd av konkurs, flytt uppköp eller fusion med varsel till följd. En betydande del av Västerbottens företag står inför en generationsväxling. Här finns risk att entreprenörskraft och kompetens inte tas tillvara.

Viktiga aktörer är blivande entreprenörer bland invånare, inom akademien och civilsamhället liksom etablerade företag och inom olika branscher, storlekar och företagsformer. Andra centrala aktörer är de som skapar förutsättningar för andra eller samlar aktörer för samhandling och som beskrivs i delprioritering 1.1.

Identifierade behov

Identifierade behov utifrån utmaningarna med exempel på typer av aktiviteter:

1. Accelerera omställningen till cirkulära och fossilfria företag och branscher. Det kan handla om att införa ny teknik, nya affärsmodeller, ta vara på restflöden, byta till fossilfri energi och använda resurser mer effektivt.

2. Koppla Västerbotten till EU med S3⁷ Missions for Smart Economic Transformation. Det handlar om att växla upp breda samarbeten där det finns potential för smart ekonomisk omställning med kunskap, kompetens och medel på EU-nivå.

3. Möjliggör strategiska gröna satsningar med hänsyn till lokala värden, intressen och långsiktig hållbarhet. Det kan handla om att undanröja hinder exempelvis minskad tid för tillståndprocesser eller lokal tillgång till energiförsörjning i alla delar av länet, utveckla platsvarumärket, respektera samiska markrättigheter, säkerställa konsultation med urfolket samerna samt använda metoder för etableringar som integrerar det lokala samhället i processen.

4. Stärk företag i att navigera internationella marknader. Det kan handla om stöd i att etablera sig på nya marknader, bygga internationella nätverk, förstå handelsregler och skapa förutsättningar för export.

5. Bredda det lokala näringslivet. Det kan handla om riktade satsningar till platser med låg branschbredd, ökad lokal förädling av naturresurser och utveckling av nya företag från civilsamhället.

6. Utveckla ekonomisk bärkraft för grundläggande kommersiell service. Det kan handla om ekonomiska stöd, översyn av ersättningsnivåer för olika ombudstjänster och införa nya tekniska och funktionella servicelösningar.

7. Synliggör och investera i fler företag som växer ur platsens kultur, samhälle och natur. Det kan handla om att synliggöra villkor, anpassa stödformer och att erbjuda riktad finansiering utifrån de särskilda villkoren i befintliga och blivande företag.

8. Bygg robusta lokala företagsmiljöer. Det kan handla om att företag, föreningar och samhällsaktörer går samman och delar erfarenheter och resurser som maskinpooler, lokaler och logistiklösningar. Det kan även handla om riktade finansieringsstöd.

9. Underlätta entreprenörskap för fler. Det kan handla om att skapa fler ingångar, mentorskap för unga, riktade stöd och nya metoder för att fånga intresse.

10. Stärk företagens motståndskraft för yttre hot. Det kan handla om riskanalyser, kontinuitetsplanering och ta fram gemensamma planer med andra.

11. Trygga företagens överlevnad och ta vara på resurser. Det kan handla om att stärka beredskapen vid varsel och stötta generationsväxlingar.

Regionala utvecklingsinsatser ska långsiktigt bidra till de övergripande hållbarhetsmålen. De ska också:

- *ta avstamp i skilda förutsättningar och länka samman städer, landsbygder och glesbygder för en Sammanhållen utveckling*
- *bidra till att skillnader mellan grupper utjämnas för en Jämlik och jämställd inkludering*
- *bidra till att länet är en Föregångare i omställningen till ett cirkulärt samhälle med beredskap för klimat- och miljöförändringar*

Vägen framåt – exempel på andra strategier och planer

- *S3 Västerbotten Roadmap for Smart Economic Transformation*
- *Mer mat från Västerbotten Regional livsmedelsstrategi 2021-2030*
- *Strategi för hållbar besöksnäring i Västerbotten 2022–2026*
- *Regional handlingsplan - vid större varsel eller omställning*
- *Regionalt serviceprogram för Västerbotten 2025 –2030*
- *Strategi för Västerbottens regionala skogsprogram*
- *Lokala utvecklingsstrategier och planer*
- *Sametingets näringspolitiska strategi: Sápmi – en näringsmässig resurs*
- *Rennäringspolitiska strategin - Sápmi en region som berikar Sverige*
- *Ett jämställt Västerbotten 2023-2030*
- *Tillsammans för klimatet: Klimat- och energistrategi för Västerbottens län 2020*



Foto: Jonas Westling
Hållbart Resande.

Prioritering 3: Västerbotten – nära och tillgängligt

För att Västerbotten ska möta framtidens samhällsutmaningar och bidra till Livskraftig plats och Cirkulär plats krävs att människor och verksamheter kan nå varandra, oavsett var i länet de befinner sig. Ett nära och tillgängligt Västerbotten kan direkt bidra till flera målen i Agenda 2030 genom att främja jämlik tillgång till samhällsservice, skapa förutsättningar för hållbar tillväxt, minska klimatpåverkan och stärka social sammanhållning. Genom att utveckla robust transportinfrastruktur, ställa om till hållbara resor och transporter samt säkerställa en tillförlitlig digital infrastruktur skapas möjligheter för boende, besökare, företag och samhällsfunktioner att bo, verka och leva i hela länet. Här behövs:

→ Samverkanskraft för en nära och tillgänglig plats i delprioritering 3.1

Beredskap inför framtidens behov kräver en samordnad utveckling inom transportinfrastruktur, hållbar mobilitet och robust digital infrastruktur.

→ Robust transportinfrastruktur i delprioritering 3.2

Transportinfrastruktur som binder samman städer, landsbygder och glesbygder skapar förutsättningar för rörlighet, försörjning, samhällsservice och konkurrenskraft.

→ Hållbara resor och transporter i delprioritering 3.3

Hållbara resor och transporter är centrala för att minska klimatpåverkan, förbättra folkhälsan och skapa bättre förutsättningar för människor att leva och verka i hela Västerbotten.

→ Robust digital infrastruktur i delprioritering 3.4

Digital infrastruktur är en grundförutsättning för att människor, verksamheter och samhällsfunktioner ska kunna dra nytta av digitaliseringens möjligheter, oavsett om man bor i städer, landsbygder eller glesbygder.

Insatser kan direkt påverka samhällsutmaningarna inom:							
Insatser kan indirekt påverka samhällsutmaningarna inom:							

Delprioritering 3.1 Samverkanskraft för en nära och tillgänglig plats

Målet för delprioriteringen är att stärka samverkanskraften för en nära och tillgänglig plats i Västerbottens städer, landsbygder och glesbygder.

Närhet och tillgänglighet är en grundförutsättning för att människor och verksamheter ska kunna leva, bo och verka i hela Västerbotten. Det handlar om att minska avstånd, förbättra restider och öka säkerheten men också om att skapa närhet mellan platser, människor och funktioner. För att möta framtidens behov krävs samverkan och samhandling. Klimatförändringar, urbanisering, globalisering och teknikutveckling ställer ytterligare krav som kräver gemensamma ansträngningar. Det handlar om samverkan mellan aktörer i Västerbotten men även i ett större geografiskt perspektiv för att knyta ihop Västerbottens städer, landsbygder och glesbygder med övriga Sverige, grannländerna Norge och Finland och resten av EU.

I Västerbotten finns etablerade samarbeten som bidrar till att utveckla närhet och tillgänglighet, både inom länet och i samverkan med andra regioner, nationellt och internationellt. Exempelvis samverkar aktörer kring transportinfrastruktur som Bottniska korridoren och Norrbotniabanan och kollektivtrafiken utvecklas gemensamt genom Västerbottensmodellen. Även Västerbottens digitala infrastruktur har byggts upp genom framgångsrika långsiktiga samarbeten. Det här innebär goda förutsättningar att hantera utmaningar för att stärka samverkanskraften för en nära och tillgänglig plats.

Utmaningar för att stärka samverkanskraften för en nära och tillgänglig plats:

Utmaning 1: Det finns många aktörer på lokal, regional, nationell och EU-nivå som påverkar utvecklingen av ett nära och tillgängligt Västerbotten. Det handlar om allt från vägföreningar och kommuner till myndigheter, universitet och privata aktörer. Det sker en snabb utveckling i omvärlden som innebär att fler aktörer kan behöva inkluderas. Samtidigt pågår många parallella initiativ utan tydlig samordning.

Utmaning 2: Långa förberedelsestider för investeringar i infrastruktur, fordon och teknik kräver strategisk framförhållning och tillgång till kapital. Utan gemensam riktning och kapacitet för samhandling riskerar insatser att bli ineffektiva eller försenade. Den snabba teknikutvecklingen och nya digitala lösningar kräver också strategisk framförhållning. Samtidigt innebär förändringar i omvärlden ett ökande behov av beredskap för samhällskriser, klimatförändringar och förändrat säkerhetsläge.

Utmaning 3: Det behövs uppdaterad och tillförlitlig kunskap tillsammans med gemensamma lägesbilder för att kunna prioritera och agera snabbt när möjligheter uppkommer. Det behövs även kunskap som förbereder för samhällskriser, klimatförändringarnas effekter och beredskap för yttre hot.

Utmaning 4: Brister i lokal förankring och inkludering riskerar att försvåra genomförande och minska nyttan av investeringar. När investeringar i infrastruktur inte utgår från lokala behov eller samordnas med lokala förutsättningar kan det leda till negativ påverkan på boende, verksamheter och näringsliv. Anpassningar kan behövas för att minska den negativa effekten på livsmiljöer, djur och natur. Det finns också en undernyttjad potential i att involvera lokala företag, markägare och invånare i både planering och genomförande.

Viktiga aktörer är de som bidrar till samordning, investeringar och lokal förankring för närhet och tillgänglighet. Det inkluderar kommuner, Region Västerbotten, grannregioner, Länsstyrelsen, Trafikverket, Försvarsmakten, Myndigheten för samhällsskydd och beredskap (MSB), andra nationella myndigheter, kollektivtrafikmyndigheter, universitet, forskningsinstitut, näringslivsorganisationer, privata aktörer, lokala företag, markägare, civilsamhällets organisationer, invånare, folkbildningen, LEADER-områden samt organisationer som samlar urfolket samerna och andra nationella minoriteter. Gränsregionala samarbeten i Norden och EU är också centrala. Aktuella samverkansytor beskrivs i den årliga uppföljningsrapporten Resultat Västerbotten.

Identifierade behov

Identifierade behov utifrån utmaningarna med exempel på typer av aktiviteter:

1. *Öka samordningen mellan lokal, regional, nationell och EU-nivå.* Det kan handla om tydliga samverkansstrukturer, samverkansavtal och gemensamma strategier.

2. *Säkerställ strategisk framförhållning och krisberedskap.* Det kan handla om omvärldsbevakning, gemensamma strategiska ställningstaganden, vara förberedd för teknikutveckling, beredskapsplaner för samhällsviktig trafik och insatser för att säkra långsiktig finansiering.

3. *Säkerställ gemensamma underlag för snabbt agerande.* Det kan handla om behovsanalyser (som Hållplatsbristlistan och bredbandskartläggningar), lägesbilder, systemanalyser och riskanalyser.

4. *Stärk de lokala samhällenas roll i planering och genomförande.* Det kan handla om tidig dialog med boende, markägare och lokala företag inför investeringar, ta höjd för kostnader för lokal anpassning exempelvis trygga passager för renar, minska framkomlighetsproblem vid investeringar och samordning av projekt med exempelvis odlingsårer eller turistsäsonger.

Regionala utvecklingsinsatser ska långsiktigt bidra till de övergripande hållbarhetsmålen. De ska också:

- *ta avstamp i skilda förutsättningar och länka samman städer, landsbygder och glesbygder för en Sammanhållen utveckling*
- *bidra till att skillnader mellan grupper utjämnas för en Jämlik och jämställd inkludering*
- *bidra till att länet är en Föregångare i omställningen till ett cirkulärt samhälle med beredskap för klimat- och miljöförändringar*

Delprioritering 3.2 Robust transportinfrastruktur

Målet för delprioriteringen är att investera i robust transportinfrastruktur i Västerbotten städer, landsbygder och glesbygder.

Transportinfrastruktur är avgörande för att människor och verksamheter ska kunna leva, verka och utvecklas i hela Västerbotten. För att länet ska vara tillgängligt och sammanlänkat krävs robusta och hållbara lösningar som fungerar över tid och i hela geografien. Infrastruktur som binder samman städer, landsbygder och glesbygder skapar förutsättningar för rörlighet, försörjning, samhällsservice och konkurrenskraft. I en tid av omställning och ökade krav på hållbarhet behöver transportinfrastrukturen utvecklas med hänsyn till både klimatmål och andra regionala mål. Investeringar och flaskhalsar i omvärlden, särskilt angränsande län, kan få stor betydelse för tillgängligheten för invånare och verksamheter i Västerbotten.

Västerbotten har en strategisk position med viktiga transportstråk i både nord-sydlig och öst-västlig riktning. I öster ingår delar av länet i Bottniska korridoren och det europeiska TEN-T Core Network, medan västra delen har Inlandsbanan och väg E45. Förbindelser över Kvarken bidrar till att knyta samman Sverige, Finland och Norge. Ett utbud av hamnar, godsterminaler och flygplatser med reguljär trafik är en styrka för att upprätthålla tillgänglighet för invånare och verksamheter. Tillsammans med en bas i långsiktig samverkan är dessa styrkor en bra utgångspunkt för att hantera de utmaningar som finns för att möta framtidens behov av robust trafikinfrastruktur.

Utmaningar för robust transportinfrastruktur:

Utmaning 1: Kvaliteten på transportinfrastrukturen varierar mellan olika delar av länet och varierar under året. Det finns både behov av nyinvesteringar och av att åtgärda brister. En acceptabel standard på transportinfrastrukturen gör det möjligt för invånare och verksamheter att ha en fungerande vardagslogistik och för besökare att kunna nå länets olika destinationer under alla årstider.

Utmaning 2: Brister i trafikinfrastrukturen kan påverka folkhälsan negativt. I flera delar av länet saknas säkra och attraktiva gång- och cykelvägar, vilket begränsar möjligheten till aktiva resor. Buller är länkat till en rad negativa hälsoeffekter och skador i trafiken kan få långvariga följder för hälsan.

Utmaning 3: Otillräcklig kapacitet och svaga kopplingar i det regionala och gränsöverskridande transportsystemet begränsar tillgänglighet och konkurrenskraft. Brister i infrastruktur i öst-västlig riktning och flaskhalsar i det nord-sydliga stråket längs Bottniska korridoren försvårar effektiva resor och transporter. Svaga länkar mellan glesbygd och regionala noder minskar möjligheten till arbete, samhällsservice, utbildning och näringslivsutveckling i hela länet.

Utmaning 4: Brist på tillgänglig och geografiskt spridd infrastruktur för el, vätgas och biodrivmedel försvårar elektrifiering och övergång till fossilfria drivmedel, särskilt för tunga fordon och i gles- och landsbygdsområden. Det påverkar både näringslivets möjligheter att ställa om och invånarens tillgång till hållbara transportalternativ.

Utmaning 5: Vägar, broar och energiförsörjning är inte alltid anpassade för extremväder, samhällsstörningar eller dubbelanvändning vid höjd beredskap. Avsaknad av kontinuitetsplanering och robust infrastruktur riskerar att påverka både vardagsfunktioner och totalförsvarets behov negativt.

Viktiga aktörer är de som har uppdrag att planera, bygga, förvalta och utveckla fysisk transportinfrastruktur: Trafikverket, kommuner, Region Västerbotten, grannregioner och andra nationella myndigheter. Även privata aktörer har viktiga roller, liksom markägare och lokala företag som påverkas av eller bidrar till infrastrukturens utveckling. Andra centrala aktörer är de som skapar förutsättningar för andra eller samlar aktörer för samhandling och som beskrivs i delprioritering 3.1.

Identifierade behov

Identifierade behov utifrån utmaningarna med exempel på typer av aktiviteter:

1. Stärk transportinfrastrukturens kvalitet under alla årstider. Det kan handla om att hantera tjälskott, åtgärda underhållsskulden, robust vinterunderhåll och förebygga solkurvor.

2. Åtgärda brister i transportinfrastruktur som riskerar bidra negativt till folkhälsan. Det kan handla om att investera i gång- och cykelvägar för aktiva resor eller investeringar för att bygga bort buller eller olycksrisk.

3. Investera i länsöverskridande stråk, regionalt viktiga noder och länkar till noderna. Det kan handla om utökad kapacitet i de läns- och länsöverskridande stråken i öst-västlig riktning och i Bottniska korridoren, stärka regionalt viktiga noder för både privat resande, tjänsteresor och godstrafik samt hantera flaskhalsar och svaga länkar till noder från länets olika landsbygder och glesbygder.

4. Investera i fossilfri ladd- och tankinfrastruktur för både personfordon och tunga fordon. Det kan handla om infrastruktur för elektricitet, vätgas och biodrivmedel.

5. Framtidssäkra trafikinfrastrukturen. Det kan handla om att säkra dubbelanvändning i händelse av krig, klimatanpassning av vägar och broar och kontinuitetsplanering för exempelvis ladd- och tankinfrastruktur.

Regionala utvecklingsinsatser ska långsiktigt bidra till de övergripande hållbarhetsmålen. De ska också:

- ta avstamp i skilda förutsättningar och länka samman städer, landsbygder och glesbygder för en Sammanhållen utveckling*
- bidra till att skillnader mellan grupper utjämnas för en Jämlig och jämställd inkludering*
- bidra till att länet är en Föregångare i omställningen till ett cirkulärt samhälle med beredskap för klimat- och miljöförändringar*

Delprioritering 3.3 Hållbara resor och transporter

Målet för delprioriteringen är omställning till hållbara resor och transporter för boende, besökare, företag och verksamheter i Västerbotten städer, landsbygder och glesbygder.

Omställning till hållbara resor och transporter är central för att minska klimatpåverkan, förbättra folkhälsan och skapa bättre förutsättningar för människor att leva och verka i hela Västerbotten. I ett län med långa avstånd och varierande tillgång till transportlösningar behövs fler alternativ som är klimatsmarta, trygga och tillgängliga. För barn och unga kan det innebära säkrare skolvägar och större självständighet. För företag och samhällsservice handlar det om effektivare logistik och minskade kostnader. I många delar av Västerbotten är bilen det enda realistiska alternativet, vilket skapar utmaningar för både klimat och tillgänglighet. Godstransporter sker till stor del med fossila drivmedel och utan samordning.

Västerbotten har styrkor som skapar goda förutsättningar för en omställning till hållbara resor och transporter. Det finns forskning inom elektrifiering, autonoma fordon, hållbara drivmedel och mobilitetstjänster. Länets tillgång till förnybar energi, särskilt vatten- och vindkraft, ger en strategisk fördel i elektrifieringen av både person- och godstransporter. Västerbotten har också en stark industriell bas och väl utbyggd fysisk infrastruktur för omlastning som ger goda förutsättningar för att utveckla samordnade och fossilfria godstransporter. En bas i långsiktig samverkan, samt ett växande engagemang från civilsamhället och ungdomsrörelser, stärker förmågan att möta olika gruppers behov. Den geografiska variationen mellan städer, landsbygder och glesbygder driver fram innovativa lösningar. Tillsammans med den bas i samverkan och samhandling som finns ger det Västerbotten goda förutsättningar att hantera utmaningar för framtidens hållbara resor och transporter.

Utmaningar för en omställning till hållbara resor och transporter:

Utmaning 1: Att minska behovet av resor är en viktig del i omställningen till hållbara resor. Många resor sker av nödvändighet eftersom arbete, vård och service kräver fysisk förflyttning. Det begränsar människors vardagsliv och bidrar till ökad klimatpåverkan.

Utmaning 2: Gång- och cykelresor har stor potential att bidra till både klimatmål och folkhälsa. Trots detta upplevs de ofta som orealistiska alternativ i vardagen, särskilt för barn, unga och äldre. Många väljer bort dessa färdssätt, trots att de har stor potential att ersätta korta resor med bil.

Utmaning 3: Godstransporter som inte är samordnade leder till onödiga utsläpp och höga kostnader. Här finns en potential i att utveckla logistikflöden och samordning.

Utmaning 4: För att möjliggöra hållbart resande krävs inte bara nya färdssätt utan de behöver hänga ihop och är anpassade till behoven. I dagsläget är bristen på samordning mellan olika transportslag, tillsammans med avsaknaden av gemensamma bokningssystem, ett hinder för att resa smidigt och klimatsmart. Detta är särskilt påtagligt i områden med begränsat trafikunderlag, där varje resa behöver planeras noggrant och där flexibilitet är avgörande.

Utmaning 5: Nedskärningar och ojämn tillgång till kollektivtrafik riskerar att öka ojämlikheten mellan platser och försvåra människors möjlighet att bo och verka i eller att besöka Västerbotten. Det är en särskild utmaning för unga utanför städer och tätorter som har få alternativ för att kunna förflytta sig till arbete och fritidsaktiviteter.

Utmaning 6: Ett glest befolkat län med långa avstånd mellan orter och till platser i omvärlden ställer krav på tillgång till tidsmässigt hållbara kommunikationer. Tillgången till flygplatser med ett relevant utbud av flyg är avgörande för att invånare och verksamheter ska kunna nå ut och för att andra ska kunna besöka Västerbottens olika delar.

Utmaning 7: Trots att teknikutvecklingen går snabbt framåt med elektrifiering, autonoma fordon och digital mobilitet används dessa lösningar fortfarande i begränsad omfattning. Med långa avstånd, stark industri och ett behov av effektiva transporter finns en tydlig möjlighet att använda ny teknik för att ställa om till mer hållbara resor och godstransporter.

Utmaning 8: Trots god tillgång till förnybar energi sker fortfarande en stor del av resor och transporter med fossila drivmedel. Elektrifiering och övergång till hållbara drivmedel behöver accelereras både för person- och godstrafik.

Viktiga aktörer är de som bidrar till att utveckla och möjliggöra hållbara resor och transporter i sina verksamheter: företag, kommuner, Region Västerbotten, universitet, forskningsinstitut och civilsamhällets organisationer. Även boende och besökare kan förändra sitt resande. Aktörer som arbetar med samordning och strategisk utveckling beskrivs i delprioritering 3.1.

Identifierade behov

Identifierade behov utifrån utmaningarna med exempel på typer av aktiviteter:

1. Minska behovet av resande. Det kan handla om distansarbete, digital vård, multifunktionella mötesplatser och mobil mammografi.

2. Öka det aktiva resandet med gång och cykel. Det kan handla om trygghetsåtgärder, trafiksäkerhetsåtgärder, cykelveckor och skolprojekt.

3. Öka samordning av godstransporter Det kan handla om samlastning av godstransporter, datadrivna lösningar för att optimera flöden och samordnad logistik.

4. Öka möjligheten för sömlösa resor utifrån behov. Det kan handla om gemensamma bokningssidor, fysiska knypunkter och sömlösa byten för olika sätt att förflytta sig.

5. Säkerställ tillgång till tillförlitlig och ekonomiskt hållbar kollektivtrafik för invånare och besökare. Det kan handla om fokus på starka stråk, tillgänglighetsanpassning, strategiskt arbete med nya lösningar, anropsstyrd trafik och tillgång till pendlingsparkeringar

6. Säkerställ ett relevant utbud av hållbara flyganslutningar. Det kan handla om påverkansarbete, skapa förutsättningar för flyg med alternativa drivmedel och verka för fler flyglinjer.

7. Vara i framkant med att ta vara på teknikutveckling. Det kan handla om autonoma fordon, elvägar, digital trafikstyrning och AI-baserad planering.

8. *Accelerera omställningen från fossilberoende till fossilfria resor och transporter.* Det kan handla om informationsinsatser, investera i fordon och krav i upphandling.

Regionala utvecklingsinsatser ska långsiktigt bidra till de övergripande hållbarhetsmålen. De ska också:

- *ta avstamp i skilda förutsättningar och länka samman städer, landsbygder och glesbygder för en Sammanhållen utveckling*
- *bidra till att skillnader mellan grupper utjämnas för en Jämlik och jämställd inkludering*
- *bidra till att länet är en Föregångare i omställningen till ett cirkulärt samhälle med beredskap för klimat- och miljöförändringar*

Vägen framåt – exempel på andra strategier och planer

- *Regional digitaliseringsstrategi för Västerbotten 2022–2030*
- *Länstransportplan (under framtagande)*
- *Regionalt trafikförsörjningsprogram för Västerbottens län 2020–2025*
- *Lokala utvecklingsstrategier och planer*
- *Ett jämställt Västerbotten 2023-2030*
- *Tillsammans för klimatet: Klimat- och energistrategi för Västerbottens län 2020*

Delprioritering 3.4 Robust digital infrastruktur

Målet för delprioriteringen är att investera i robust digital infrastruktur i Västerbottens städer, landsbygder och glesbygder.

Tillförlitlig digital konnektivitet är en grundförutsättning för att människor, verksamheter och samhällsfunktioner ska kunna dra nytta av digitaliseringens möjligheter, oavsett om man bor i städer, landsbygder eller glesbygder. Den möjliggör platsoberoende arbete, utbildning, vård och service, och är avgörande för att möta samhällsutmaningar kopplade till klimatförändringar, krisberedskap och totalförsvar. Därför behövs investeringar i robust digital infrastruktur. Det finns fortfarande platser där tillgången är begränsad och en del av infrastrukturen är uttjänt. Samtidigt ökar kraven på kapacitet, tillförlitlighet och säkerhet i takt med att fler funktioner blir beroende av uppkoppling.

Västerbotten har en stark digital infrastruktur som byggts upp över tid. Regionala satsningar och samarbeten

har resulterat i ett säkert och stabilt bredbandsnät som binder samman viktiga samhällsfunktioner. Forskning och teknisk utveckling inom områden som cybersäkerhet, 5G, 6G, satellitkommunikation och smarta nät är ytterligare styrkor i Västerbotten. Västerbotten har också gemensamma lösningar för drift och övervakning av nätet, vilket gör det mer motståndskraftigt vid störningar och kriser. Tillsammans med en bas i kraftfull samverkan och samhandling innebär dessa styrkor goda möjligheter att hantera utmaningar för att möta framtidens behov av robust digital infrastruktur.

Utmaningar för att investeringar i robust digital infrastruktur:

Utmaning 1: I Västerbotten saknas en heltäckande bild av den digitala infrastrukturen, särskilt i landsbygder och glesbygder. Behov syns inte alltid i tillgängliga data, som exempelvis behov hos företag som har sin verksamhet utanför bebyggda områden. Teknikutvecklingen och behoven ändras snabbt med exempelvis drönare, sjukvård i hemmet, behov av att kunna jobba uppkopplat längs väg och järnväg, men behov och konsekvenser för digital infrastruktur är inte alltid tillräckligt analyserade.

Utmaning 2: Trots att Västerbotten har kommit långt i bredbandsutbyggnaden finns fortfarande områden utan tillgång till stabil uppkoppling. Samtidigt är delar av infrastrukturen föråldrad och lever inte upp till framtidens behov.

Utmaning 3: Investeringar i digital infrastruktur är kostsamma och särskilt i glesa områden där marknaden inte bär sig är det svårt att hitta hållbara finansieringslösningar för drift och utbyggnad. Nationella modeller tar inte alltid hänsyn till regionala förutsättningar, vilket gör att investeringar uteblir.

Utmaning 4: I ett län med stora avstånd och begränsade alternativ kan störningar i digitala nät få allvarliga konsekvenser för samhällsviktiga verksamheter i städer, landsbygder och glesbygder. I takt med att allt fler funktioner blir beroende av uppkoppling ökar sårbarheten vid kriser, extremväder, cyberattacker eller andra yttre hot.

Utmaning 5: Digital infrastruktur är mer än bredband. Behovet av att kunna dela känslig information digitalt och ha en rådighet ökar främst inom vård men även för andra

samhällstjänster, inom näringsliv och bland individer. Nya affärsmodeller, plattformar och tekniklösningar behövs skapas för att kunna öka nyttjandet av den digitala infrastrukturen.

Viktiga aktörer är de som har uppdrag att planera, bygga, förvalta och utveckla digital infrastruktur: kommuner, Region Västerbotten, Länsstyrelsen, nationella myndigheter som Post- och telestyrelsen samt privata aktörer inom telekom, teknik och nätinфраstruktur. Lokala företag och näringar i glesbygd är centrala för att identifiera behov och bidra till genomförande. Andra viktiga aktörer är de som skapar förutsättningar för samhandling, samordnar insatser eller verkar för långsiktig finansiering, och som beskrivs i delprioritering 3.1.

Identifierade behov

Identifierade behov utifrån utmaningarna med exempel på typer av aktiviteter:

1. Utveckla arbetet med att identifiera nuvarande och framtida behov. Det kan handla om kartläggning av områden utan täckning, dialog med näringar utanför bebyggda områden om både behov och konsekvenser, identifiera framtida infrastruktur- och teknikbehov och analys av konsekvenser av utfasning av äldre teknik och infasning av ny.

2. Investera och återinvestera i god och ändamålsenlig överföringskapacitet för invånare, besökare och verksamheter. Det kan handla om återinvesteringar i uttjänt infrastruktur, utbyggnad till områden utan täckning, ta tillvara teknikutveckling samt öka samverkan och samordning av resurser för gemensamt nyttjande.

3. Verka för långsiktig finansiering av framtidens digitala infrastruktur. Det kan handla om påverkansarbete för regional upphandling och identifiera finansieringsmodeller för drift.

4. Säkerställ robusthet och säkerhet i den digitala infrastrukturen. Det kan handla om alternativa kommunikationsvägar vid störningar eller hot, investera i reservlösningar (redundans) och uppdaterade system och protokoll.

5. Stärk möjligheterna till säker digital informationsdelning. Det kan handla om att öka kännedom om nytta, ny teknik och nya tjänster, samordna aktörer, integrera samiska och andra minoritetsspråk i lösningar samt utveckla integration med befintliga system.

Regionala utvecklingsinsatser ska långsiktigt bidra till de övergripande hållbarhetsmålen. De ska också:

- ta avstamp i skilda förutsättningar och länka samman städer, landsbygder och glesbygder för en Sammanhållen utveckling*
- bidra till att skillnader mellan grupper utjämnas för en Jämlik och jämställd inkludering*
- bidra till att länet är en Föregångare i omställningen till ett cirkulärt samhälle med beredskap för klimat- och miljöförändringar*



oto: Sergey Gavrilov
Caught in the middle, dansföreställning på Norrlandsoperan.

Prioritering 4: Västerbotten – hållbara livsmiljöer att bo, verka och leva i

Hållbara livsmiljöer att bo, verka och leva i är en grundförutsättning för att Västerbotten ska kunna möta framtidens samhällsutmaningar och samtidigt stärka sin attraktionskraft för att nå Agenda 2030-målen i Livskraftig plats och Cirkulär plats. Miljöer med tillgång till bostäder, grundläggande service, förnybar energi, kultur, natur och en aktiv fritid gör att länet kan bidra till en framtid med god hälsa, minskad ojämlikhet, ansvarsfull resursanvändning och minskad klimatpåverkan. Ett levande kulturliv för besökare, nuvarande och nya invånare bidrar till en Livskraftig plats. Tillsammans med omställning till mer hållbar konsumtion och resurseffektiv energianvändning kan framtidens livskvalitet säkras. Här behövs:

→ Samverkanskraft för hållbara livsmiljöer att bo, verka och leva i delprioritering 4.1

Förmågan att samla aktörer för samhandling kommer att vara en förutsättning för att rusta hållbara livsmiljöer för

framtiden.

→ Hållbara lokala livsmiljöer i delprioritering 4.2

Attraktiva och välfungerande miljöer med möjligheter för en aktiv fritid gör det möjligt för fler att bo kvar, flytta hit eller besöka länet. Västerbotten har en mångfald av lokala livsmiljöer från fjällbyar till kuststäder.

→ Levande kulturliv och kulturarv i delprioritering 4.3

Ett levande kulturliv är en viktig grund för delaktighet, gemenskap och livskvalitet, oavsett var i Västerbotten man bor.

→ Hållbar konsumtion och resurseffektiv energianvändning i delprioritering 4.4

De konsumtionsval som görs i vardagen påverkar miljö och klimat och här har Västerbotten flera styrkor som kan bidra till att förändra detta i en riktning som är mindre belastande.

Insatser kan direkt påverka samhällsutmaningarna inom:



Insatser kan indirekt påverka samhällsutmaningarna inom:



Delprioritering 4.1 Samverkanskraft för hållbara livsmiljöer att bo, verka och leva i

Målet för delprioriteringen är att stärka samverkanskraften för hållbara livsmiljöer att bo, verka och leva i, i Västerbottens städer, landsbygder och glesbygder.

Livsmiljöer är en central del av regional utveckling. De påverkar människors möjlighet att bo kvar, flytta in, engagera sig och må bra, och är avgörande för platsens attraktionskraft, social sammanhållning och hållbar samhällsutveckling. I Västerbotten formas livsmiljöer av natur och byggd miljö tillsammans med de möjligheter som finns för tillgång till kulturliv, naturupplevelser, fritidsaktiviteter, grundläggande samhällsfunktioner och med en konsumtion som är hållbar över tid. Olika platser har skilda förutsättningar och utmaningar. Här krävs förmåga att samla aktörer med olika perspektiv och ansvar för kraftfull samhandling.

Västerbotten har flera styrkor som skapar goda förutsättningar för att samverka inom hållbara livsmiljöer. Inom områden som kultur, samhällsbyggnad och energiomställning har aktörer i länet utvecklat tydliga samverkansstrukturer över sektorsgränser och geografier. Samarbeten mellan kommuner, region, myndigheter, civilsamhälle och näringsliv bidrar till att utveckla livsmiljöer som fungerar för både människor och verksamheter, i städer, landsbygder och glesbygder. Västerbotten har lång erfarenhet av platsbaserad utveckling, bland annat genom LEADER-områden och lokala utvecklingsplaner, vilket har skapat strukturer för lokal samverkan och engagemang. De större städerna i länet är dessutom aktiva i nationella och regionala samarbeten för att utveckla hållbara urbana miljöer, vilket visar på bredden i samverkansstrukturer i länet. Det här innebär goda förutsättningar att hantera utmaningar för att stärka samverkan för framtidens hållbara livsmiljöer att bo, verka och leva i.

Utmaningar för att stärka samverkanskraften för hållbara livsmiljöer att bo, leva och verka i:

Utmaning 1: Västerbotten är ett län med stor variation i livsmiljöer, från urbana miljöer till glesbygd. En utmaning är att säkerställa att invånare i hela länet ges verkliga möjligheter att påverka utvecklingen av sina livsmiljöer. Det handlar inte bara om fysisk planering, utan även om tillgång till kulturliv, fritidsaktiviteter, naturmiljöer och kulturarv. När människor upplever att deras röster räknas stärks både engagemang och tillit, vilket är avgörande för demokratin.

Utmaning 2: Det förändrade säkerhetsläget, klimatförändringar och andra snabba samhällsförändringar ställer ökade krav på robusthet och beredskap. I Västerbotten saknas ofta samordnade strukturer och tillräcklig kapacitet för att arbeta långsiktigt och förebyggande med dessa frågor. Det försvårar möjligheten att snabbt mobilisera resurser och samverka effektivt vid kris eller krig.

Utmaning 3: Västerbotten präglas av stora geografiska och demografiska skillnader, med både växande städer och kommuner med minskande befolkningsunderlag. Att planera för dessa skilda förutsättningar kräver tillgång till aktuell kunskap, analyskapacitet och kompetens. Många aktörer saknar resurser för att följa upp, analysera och omsätta data i strategisk planering, vilket försvårar

samordning, prioritering och långsiktig utveckling.

Utmaning 4: Kommunerna i Västerbotten har samma grunduppdrag, men mycket olika förutsättningar att genomföra dem. Särskilt mindre kommuner har begränsade resurser att hantera offentliga uppdrag som formar livsmiljöer. Samtidigt bär kommunerna en stor del av kostnaderna för samhällsutveckling. Det finns behov av långsiktiga finansieringslösningar som utjämnar skillnader i förutsättningar.

Utmaning 5: Civilsamhällets organisationer spelar en viktig roll i samhällsutvecklingen, inte minst i mindre orter. Men deras deltagande i samverkan begränsas ofta av skillnader i resurser, kapacitet och otydliga roller. Samtidigt har de en unik förmåga att snabbt identifiera behov och mobilisera lösningar, särskilt vid samhällskriser. Det finns behov av att utveckla samverkansformer som både respekterar civilsamhällets självständighet och möjliggör deras deltagande.

Utmaning 6: I Västerbotten finns ett stort antal aktörer inom olika sektorer som alla påverkar livsmiljöernas utveckling. För att bygga hållbara livsmiljöer krävs kapacitet att samordna insatser, utveckla kommunsamarbeten, noder och kluster för att undvika splittrade och tillfälliga insatser.

Viktiga aktörer är de som bidrar i samverkan och samhandling för hållbara livsmiljöer. Det inkluderar kommuner, Region Västerbotten, Länsstyrelsen, Boverket, Naturvårdsverket, Lantmäteriet, andra nationella myndigheter, statliga myndigheter, kommunsamarbeten, civilsamhällets organisationer, universitet, forskningsinstitut, näringslivsorganisationer, kulturaktörer, internationella samarbetspartners, folkbildningen, Folkets hus och parker, LEADER-områden samt organisationer som samlar urfolket samerna och andra nationella minoriteter. Aktuella samverkansytor beskrivs i den årliga uppföljningsrapporten Resultat Västerbotten.

Identifierade behov

Identifierade behov utifrån utmaningarna med exempel på typer av aktiviteter:

1. **Stärk lokal inkludering och demokrati.** Det kan handla om att utveckla metoder för medborgardialog, barnkonsekvensanalyser, och inkluderande planeringsprocesser som stärker invånarnas inflytande.

2. **Bygg strukturer och kapacitet för robusthet och krisberedskap.** Det kan handla om att etablera samverkansplattformar för civil beredskap, utveckla krisplaner i samverkan med civilsamhället, och stärka kompetens inom riskhantering.

3. **Stärk kompetens och analyskapacitet i samverkansstrukturer.** Det kan handla om att utveckla regionala kunskapsnav, erbjuda gemensamma utbildningsinsatser och gemensamma lägesbilder.

4. **Verka för mer jämlika förutsättningar för kommunernas uppdrag.** Det kan handla proaktivt verka för långsiktiga finansieringslösningar, utveckla regionala stödstrukturer och påverkansarbete för utjämningsystemets utformning.

5. **Inkludera fler i samverkansstrukturer.** Det kan handla om att skapa flexibla samverkansformer, erbjuda kapacitetstöd till mindre organisationer, samverkansavtal med exempelvis företrädare för urfolket samerna och andra nationella minoriteter samt utveckla inkluderande processer som respekterar civilsamhällets självständighet.

Regional utvecklingsstrategi 2020–2030

6. *Stärk regional samordning och samhandling inom hållbara livsmiljöer.* Det kan handla om att resurser till strukturer för samordning mellan kommuner, särskilt kopplat till fysisk planering, service och beredskap, hitta fler områden för samhandling och etablera noder för kultur och fritid.

Regionala utvecklingsinsatser ska långsiktigt bidra till de övergripande hållbarhetsmålen. De ska också:

- *ta avstamp i skilda förutsättningar och länka samman städer, landsbygder och glesbygder för en Sammanhållen utveckling*
- *bidra till att skillnader mellan grupper utjämnas för en Jämlik och jämställd inkludering*
- *bidra till att länet är en Föregångare i omställningen till ett cirkulärt samhälle med beredskap för klimat- och miljöförändringar*

Vägen framåt – exempel andra strategier och planer

- *Energiagenda för regionala utvecklingsnämnden*
- *Region Västerbottens kulturplan 2024-2027*
- *Regional biblioteksplan 2025-2028*
- *Lokala utvecklingsstrategier och planer, inklusive LEADER strategier*
- *Sametingets strategier och program: Näringslivspolitiskt program 2022-2025, Rennäringspolitisk strategi: Sápmi - en region som berikar Sverige, Eallinbiras - lellemebirás - Jielemen bijre – Livsmiljöprogrammet och Kulturpolitiskt handlingsprogram 2018-2021.*
- *Ett jämställt Västerbotten 2023-2030*
- *Tillsammans för klimatet: Klimat- och energistrategi för Västerbottens län 2020*
- *Grön infrastruktur i Västerbottens län – regional handlingsplan*
- *Klimatanpassa Västerbotten 2020 – 2025. Regional vägledning och handlingsplan för klimatanpassning*
- *Hållbara Västerbotten – åtgärdsprogram med miljömålen i sikte 2019-2025*

Delprioritering 4.2 Hållbara lokala livsmiljöer

Målet för delprioriteringen är att förvalta och utveckla hållbara lokala livsmiljöer i Västerbottens städer, landsbygder och glesbygder.

Lokala livsmiljöer med god samhällsservice är avgörande för att människor ska kunna leva ett gott liv och för att samhället ska fungera. De påverkar hur vi bor, rör oss, möts och känner oss trygga. Attraktiva och välfungerande miljöer gör det möjligt för fler att bo kvar, flytta hit eller besöka länet. De är också viktiga för företag som är beroende av fungerande samhällsservice och stabila lokalsamhällen och i förlängningen för länets ekonomiska utveckling. Ett långsiktigt arbete med att ta hand om och utveckla livsmiljöerna⁸ stärker både den sociala hållbarheten och den lokala utvecklingen.

Livsmiljöerna i Västerbotten formas av länets geografiska och kulturella mångfald, från fjällbyar i glesbygd till kuststäder, alla med stark lokal identitet och närhet till naturen. I Västerbotten finns omfattande lokal initiativkraft för att bidra till livskraftiga samhällen även på platser med begränsad befolkning. Det finns engagemang för idrott för alla, tillsammans med elitidrott och idrottsevenemang i världsklass. Samtidigt finns en stark tradition av samisk närvaro och kultur, som bidrar till en djupare förståelse för landskapets värden och behov. Västerbotten har även starka grundförutsättningar när det gäller kommunal service med exempelvis uppmärksammat gott dricksvatten. I Skellefteå och Umeå, länets två växande större städer, pågår ambitiösa satsningar på hållbar stadsutveckling. Det finns fördelar i form av forskning inom framtidens bostäder, hållbart samhällsbyggande, träbyggnation, arkitektur och klimatanpassning. Det här tillsammans med den starka basen i samverkan och samhandling ger Västerbotten goda förutsättningar att hantera utmaningarna för framtidens hållbara lokala livsmiljöer.

Utmaningar för att förvalta och utveckla lokala livsmiljöer:

Utmaning 1: I Västerbotten står växande städer och avfolkningsorter inför olika typer av bostadsutmaningar. I städerna ökar trycket på bostadsmarknaden, vilket riskerar att leda till trångboddhet, svårigheter för unga att komma in på bostadsmarknaden och brist på ändamålsenliga lokaler. I andra delar av länet saknas tillgång till kapital för bostadsbyggande samtidigt som det kan vara en låg efterfrågan på befintliga bostäder. Det finns även behov tillgängliga, flexibla och ändamålsenliga lokaler för näringsliv och föreningsliv, inklusive möjligheter för evenemang. För idrottsrörelsen behövs ytor både för att nå många och för att möjliggöra idrott på elitnivå.

Utmaning 2: Fritidsmöjligheterna i Västerbotten varierar beroende på plats och livssituation. I landsbygder finns ofta god tillgång till naturbaserade aktiviteter, medan andra typer kan vara svårare att nå, särskilt för unga och äldre. Barn och ungas tillgång till fritidsmöjligheter är en rättighet enligt Barnkonventionen. I tätorter kan utbudet vara större, men också präglad av trängsel, brist på ytor och ojämlig tillgång beroende på socioekonomiska faktorer. Idrott för alla behöver kompletteras med möjligheter för elitidrottande. Civilsamhället har en avgörande roll i att skapa lokala mötesplatser och aktiviteter.

Utmaning 3: Det kan vara svårt att ta del av Västerbottens natur och naturarv på grund av både geografiska faktorer och

individuella förutsättningar. Naturen omfattar tillgång till landskap, ekosystem och rekreativsmöjligheter, medan naturarvet rymmer platsens historia, traditionell markanvändning och kulturella betydelser kopplade till landskapet. För många är dessa miljöer nära och självklara, medan andra möter hinder som svårt att hitta information, fysiska barriärer eller otillräckliga transportmöjligheter. Samisk och lokal kunskap om natur och landskap riskerar att gå förlorad om den inte aktivt förmedlas och ges utrymme i utvecklingen av livsmiljöer.

Utmaning 4: I Västerbotten finns behov av att utveckla samhällsplaneringen så att fler perspektiv inkluderas och att livsmiljöer utformas med omsorg om trygghet, trivsel och tillgänglighet. När arkitektur, form, design och kulturella uttryck inte ges tillräckligt utrymme riskerar miljöer att bli funktionella men samtidigt exkluderande eller ojämliga. Den gestaltade livsmiljön påverkar hur människor upplever och använder sin omgivning, och bristande delaktighet eller begränsade resurser kan leda till att miljöer inte speglar hela befolkningens behov och erfarenheter. **Samhällsplaneringen är ett centralt verktyg för att hantera skilda behov och förutsättningar tidigt mellan invånare, verksamheter och näringsliv.**

Utmaning 5: Västerbotten påverkas redan av klimatförändringens effekter som ökad nederbörd, värmeböljor och förändrade snöförhållanden. Försämring av naturmiljöer minskar samtidigt den naturliga bufferten. Risk för samhällskriser, terrorism och en förändrad geopolitisk situation skapar nya behov av beredskap. En samhällsutveckling som präglas av ökad polarisering, minskad tillit och hot mot samhällsfunktioner minskar ytterligare samhällets motståndskraft.

Utmaning 6: Kommunerna i Västerbotten står inför stora utmaningar med att upprätthålla grundläggande samhällsfunktioner. De ansvarar för en bred uppsättning fysisk infrastruktur som är avgörande för invånarnas vardag och samhällets funktionalitet⁹ som vattenförsörjning, avlopp, lokala vägar, gång- och cykelvägar, skolbyggnader, äldreboenden, avfallshantering, belysning, räddningstjänstlokaler och anläggningar för fritid och kultur.

Utmaning 7: Energibehovet ökar samtidigt som energisystemet är under omställning. Omställningen till ett fossilfritt samhälle innebär ett växande behov av energi i olika former, el, värme och fossilfria drivmedel, inom transport, uppvärmning, jordbruk, skogsbruk, industri och vardagsliv. Samtidigt påverkas energisystemet av omvärldsfaktorer som klimatförändringar och säkerhetspolitiska risker. I Västerbotten finns redan idag utmaningar med kapacitetsbrist.

Utmaning 8: I Västerbotten finns intressekonflikter kring markens användning som behöver synliggöras och hanteras i samhällsplaneringen. Det kan handla om strategiska företagsinvesteringar, jordbruk, infrastruktur, skogsbruk, rennäring och andra samiska näringar, besöksnäring, naturvård och bostadsbyggande. Marken används också för sådant som påverkar människors vardag direkt, som tillgång till rent vatten, rekreation, pollinering och skydd mot översvämningar. Mark och landskap bär även på natur- och kulturarv med betydelse för lokala platserns identitet, historia och lokal kunskap. För urfolket samerna är kulturen sammanvävd med marken.

Viktiga aktörer i utvecklingen av lokala livsmiljöer: boende, besökare, civilsamhällets organisationer, kommuner, det lokala näringslivet, Region Västerbotten. Andra centrala

⁸ Kulturliv och kulturarv är en självklar del av de lokala livsmiljöernas

attraktivitet och tas upp i delprioritering 5.3.

⁹ Även robust digital infrastruktur, se delprioritering 3.4

aktörer är de som skapar förutsättningar för andra eller samlar aktörer för samhandling och som beskrivs i delprioritering 4.1.

Identifierade behov

Identifierade behov utifrån utmaningarna med exempel på typer av aktiviteter:

1. Synliggör behov och uppmuntra investeringar i attraktiva boenden och flexibla ändamålsenliga lokaler och ytor. Det kan handla om att analysera olika gruppers och verksamheters bostads- och lokalbehov, utveckla flexibel användning av byggnader och att utforska olika modeller för investeringar där marknadsvärden är låga, som partnerskap, gemensamt ägande, modulhus eller påverkansarbete för riktade nationella och EU-stöd.

2. Underlätta för aktiv fritid och elitsatsningar, oavsett individuella förutsättningar och plats. Det kan handla om mobila koncept, kunskapsstöd kring inkludering och tillgänglighet, digitala aktiviteter och riktade stöd för aktiviteter.

3. Gör det lättare att få ta del av Västerbottens natur och naturarv för nuvarande och framtida generationer. Det kan handla om att sprida samisk och lokal naturkunskap, tematiska naturstigar, virtuella naturupplevelser och öppna digitala kartor, ta bort fysiska hinder, transportlösningar till naturarv och berättarträffar som samlar unga och äldre.

4. Stärk kapaciteten för en inkluderande samhällsplanering med väl gestaltade livsmiljöer. Det kan handla om kompetensutveckling kring gestaltade livsmiljöer, barnkonsekvensanalys, ungdomsråd och andra arbetssätt för att boende, verksamheter och företag kan vara med som medskapare, särskilt barn och unga.

5. Öka beredskapen för klimatförändringar, samhällskriser och yttre hot i de lokala livsmiljöerna. Det kan handla om att integrera klimatanpassning, krisberedskap och civilt försvar i styrning och ledning, proaktiva konkreta åtgärder baserat på risk- och sårbarhetsanalyser, lokala beredskapslösningar i samverkan med civilsamhälle och insatser för att stärka social tillit, delaktighet och informationsberedskap.

6. Främja investeringar och återinvesteringar i lokal fysisk infrastruktur. Det kan handla om att säkra statlig finansiering, planeringskapacitet, samordnade investeringar, gemensamma upphandlingar och långsiktiga reinvesteringsplaner för åldrande anläggningar.

7. Stärk energisystemets kapacitet, flexibilitet och tillgänglighet. Det kan handla om att bygga ut elnätet, sektorskoppling mellan energibärare, klimatanpassning, energilagring, smart styrning och energigemenskap där man går samman för att tillsammans producera, lagra och använda förnybar energi.

8. Hantera intressekonflikter i samhällsplaneringen. Det kan handla om att använda verktyg för konsekvensanalys, inkludera sociala och kulturella effekter i konsekvensbeskrivningar, ta vara på urfolket samernas kunskap och respektera deras rättigheter, säkerställa konsultation med urfolket samerna, analysera olika gruppers behov och relationer till marken och dess användning, skapa forum för dialog mellan aktörer och etablera strukturer för medling och prioritering.

Regionala utvecklingsinsatser ska långsiktigt bidra till de övergripande hållbarhetsmålen. De ska också:

- *ta avstamp i skilda förutsättningar och länka samman städer, landsbygder och glesbygder för en Sammanhållen utveckling*
- *bidra till att skillnader mellan grupper utjämnas för en Jämlik och jämställd inkludering*
- *bidra till att länet är en Föregångare i omställningen till ett cirkulärt samhälle med beredskap för klimat- och miljöförändringar*

Delprioritering 4.3 Levande kulturliv och kulturarv

Målet för delprioriteringen är att fylla Västerbottens livsmiljöer med levande kulturliv och kulturarv i Västerbottens städer, landsbygder och glesbygder.

Ett levande kulturliv är en grund för delaktighet, gemenskap och livskvalitet i hela Västerbotten. Kultur och eget skapande stärker både individens utveckling och samhällets hållbarhet och attraktionskraft. Kulturen skapar möten, formar identitet och gör länets städer, landsbygder och glesbygder till platser där människor vill bo, verka och leva. Konst och kultur ska vara fri, dynamisk och obunden. Konst och kultur ska vara fri, dynamisk och obunden. Genom sin förmåga att spegla och ifrågasätta stärker konsten och kulturen demokratin, skapar utrymme för yttrandefrihet och ger alla möjlighet att delta i samhällets gemensamma berättelse. När människor har nära till konst och kultur skapas bättre möjligheter för ett samhälle där alla kan vara med och påverka, och där det är hållbart att leva.

Västerbotten har ett omfattande och inkluderande kulturliv. Länets kulturella infrastruktur rymmer allt från starka kulturinstitutioner, kulturskolor och bibliotek till fria kulturskapare, föreningsliv och folkbildning. Här finns ett engagerat civilsamhälle och lokala kulturarv¹⁰ som binder samman historia och samtid. **Urfolket samernas kultur och kulturliv är ett levande kulturarv där språk, berättartraditioner, jojk, slöjd (duodji), och renskötsel är djupt förankrade i platsen.** Professionella kulturskapare är en styrka för Västerbotten genom att de bidrar med konstnärlig kvalitet, nya perspektiv och ett rikt kulturliv. Tillsammans med den bas i samverkan och samhandling som finns ger det Västerbotten goda förutsättningar att hantera utmaningar för framtidens levande kulturliv och kulturarv.

Utmaningar för att förvalta och utveckla kulturliv och kulturarv:

Utmaning 1: Västerbotten står inför utmaningen att människor i städer, landsbygder och glesbygder ska ha likvärdiga möjligheter att delta i ett fritt kulturliv. De stora geografiska avstånden, tillsammans med skillnader i sociala och ekonomiska villkor samt variation i kulturaktörers närvaro skapar ojämlika förutsättningar som riskerar att begränsa tillgången till kultur i länet. Kulturen ska vara demokratisk, tillgänglig och angelägen för alla, med särskilt fokus på att värna barn och ungas rätt till kultur och möjligheterna till eget kreativt skapande. Detta är villkor som är fastslagna i barnkonventionen. Utöver det platsbundna utbudet behöver även digitaliseringens möjligheter tas tillvara. Kulturen, i både fysisk och digital form, ska vara närvarande och relevant för alla som bor i Västerbotten.

Utmaning 2: Att vara professionell kulturskapare i ett län med långa avstånd innebär särskilda utmaningar. Ojämlik tillgång till stödstrukturer förstärker den ekonomiska osäkerheten och bristen på långsiktiga villkor försvårar ytterligare. Se även prioritering 2 Västerbotten - platsdrivet näringsliv.

Utmaning 3: I Västerbotten finns en risk att språk, dialekter, berättelser, traditioner, kulturmiljöer och föremål försvagas eller försvinner när människor flyttar och kunskap inte förs vidare mellan generationer. Fysiska, tekniska och sociala hinder begränsar tillgången till kulturarvet. För att säkra kulturarvet behöver barn och unga ges möjlighet att både ta del av och bidra till berättelser, uttryck och traditioner.

Utmaning 4: Kultursektorn i Västerbotten är sårbar inför klimatförändringar, samhällskriser och yttre hot, samtidigt som den civila beredskapen kan vara låg och ojämnt fördelad. Kulturmiljöer¹¹ riskerar att skadas av extremväder, tekniska system kan vara otillräckligt skyddade mot störningar och det kan saknas tydliga rutiner för hur kulturverksamheter ska agera vid kriser, hot eller våld. Dessutom är kulturens roll i totalförsvaret och krisberedskapen ännu inte fullt utvecklad eller integrerad.

Viktiga aktörer är de som kan bidra med ett ökat utbud av inom kulturlivet, som kulturinstitutioner och kulturorganisationer, kommuner, region, civilsamhället, näringslivet och näringslivsfrämjande organisationer. Andra centrala aktörer är de som skapar förutsättningar för andra eller samlar aktörer för samhandling och som beskrivs i delprioritering 4.1.

Identifierade behov

Identifierade behov utifrån utmaningarna med exempel på typer av aktiviteter:

1. Stärk möjligheterna att delta i ett fritt kulturliv, oavsett individuella förutsättningar och plats. Det kan handla om mobila lösningar, digital tillgång, uppmuntra lokalt engagemang, lokal delning av resurser mellan aktörer, utbud på oväntade platser och stöd till varierat, tillgängligt och inkluderande utbud, inklusive möjligheter för eget skapande.

2. Stärk förutsättningarna att vara professionell kulturskapare i ett fritt kulturliv. Det kan handla om långsiktig finansiering, mentorskap, residensprogram, samordna med andra sakområden, stöd till fria grupper, **kulturellt anpassade stöd**, digitala verktyg och ändamålsenlig kulturinfrastruktur.

3. Bevara och tillgängliggör Västerbottens kulturarv för nuvarande och framtida generationer. Det kan handla om riktade satsningar för att hålla minoritetsspråk och dialekter levande, stärka synligheten för lokala kulturarv, digitalisering med öppen tillgång, ta bort fysiska hinder och utbyten mellan unga och äldre.

4. Öka beredskapen för klimatförändringar, samhällskriser och yttre hot i kultursektorn. Det kan handla om att stärka rollen i totalförsvaret, stärka folkbibliotekens roll som samhällsviktig verksamhet, beredskapsplanering, klimatanpassa kulturmiljöer, teknisk säkerhet och rutiner vid hot eller våld.

Regionala utvecklingsinsatser ska långsiktigt bidra till de övergripande hållbarhetsmålen. De ska också:

- *ta avstamp i skilda förutsättningar och länka samman städer, landsbygder och glesbygder för en Sammanhållen utveckling*
- *bidra till att skillnader mellan grupper utjämnas för en Jämlik och jämställd inkludering*
- *bidra till att länet är en Föregångare i omställningen till ett cirkulärt samhälle med beredskap för klimat- och miljöförändringar*

¹⁰ Kulturarv är spår från tidigare generationer som bevaras, används och ges betydelse i nutiden. Det kan vara traditioner, byggnader, språk eller berättelser som anses värdefulla att föra vidare.

¹¹ Kulturmiljöer är platser där människor har påverkat landskapet genom byggnader, verksamheter och andra spår av liv. Dessa miljöer förändras över tid genom användning, förvaltning och nya tolkningar.

Delprioritering 4.4 Hållbar konsumtion och resurseffektiv energianvändning

Målet för delprioriteringen är omställning till hållbar konsumtion och resurseffektiv energianvändning, i Västerbottens städer, landsbygder och glesbygder.

Omställningen till hållbar konsumtion och energianvändning berör hela samhället, från individer och familjer till företag, myndigheter och organisationer. De konsumtionsval som görs i vardagen har påverkan på miljön och klimatet i varje steg, från råvaruuttag till slutanvändning. Barn och unga är centrala för att bygga framtidens hållbara konsumtionsmönster. För att konsumtionen ska bli hållbar krävs ett cirkulärt tänkande: minska resursanvändningen, minska avfall, återbruka det som redan finns och återvinna material på ett smart sätt. Återbruk och avfallsminimering ger stor klimatnytta, vilket gör det viktigt att främja beteenden och beslut som förlänger livslängden på produkter och minskar behovet av nyköp. För att det ska fungera i praktiken krävs också strukturer som gör det lätt att välja rätt, oavsett om man bor i en stad eller i glesbygd med långt till service.

Västerbotten har flera styrkor som bidrar till omställningen mot en mer hållbar konsumtion. Den goda tillgången till förnybar energi ger förutsättningar för fossilfri produktion och elektrifiering. Det finns ett växande nätverk av hållbara lokala producenter, särskilt inom livsmedel, som bidrar till kortare transportkedjor och minskad klimatpåverkan. Kommuner och offentliga aktörer arbetar aktivt med hållbar upphandling och samordning för att minska svinn och använda resurser mer effektivt. Avfallshanteringen utvecklas med insatser för återbruk, reparation och bättre materialåtervinning. I både städer, landsbygder och glesbygd finns ett starkt engagemang för delningsekonomi, återbruk och småskalig produktion. Urfolket samernas traditioner **med ett cirkulärt förhållningssätt** till naturresurser bidrar med kunskap om hur människan kan leva i balans med miljön. Det finns fördelar i form av forskning lösningar för energiåtervinning, energilagring och effektiv användning av el i elintensiva industrier. Tillsammans med den bas i samverkan och samhandling som finns ger det Västerbotten goda förutsättningar att hantera utmaningar för framtidens hållbara konsumtion.

Utmaningar för omställning till hållbar konsumtion:

Utmaning 1: En utmaning är att det finns konsumtion som helt eller delvis inte används fullt ut eller blir till svinn. Det gäller både individuella konsumtionsmönster och inköp inom företag och organisationer. Det skapar en onödigt negativ påverkan på miljö och klimat, genom utsläpp, avfall och övernyttjande av naturresurser.

Utmaning 2: Det är ofta svårt att som konsument eller verksamhet avgöra vilka produkter och tjänster som faktiskt är hållbara. Bristen på tillgänglig och tydlig information om miljöpåverkan, innehåll och ursprung gör att många väljer alternativ som inte stödjer målen för hållbar utveckling. Information är inte heller alltid tillgänglig i ett format som når barn och unga, samt personer med andra språkbehov, inklusive nationella minoriteter. Detta minskar genomslaget för hållbara alternativ på marknaden.

Utmaning 3: I dagens konsumtionssamhälle är det vanligt att produkter slängs trots att de går att reparera eller återanvända. Det bidrar till kortare livslängd på varor och

ökad resursförbrukning. Kunskap och kompetens för hur man hushållar med resurser finns i länet, särskilt på landsbygder och glesbygder och hos urfolket samerna och andra minoritetsgrupper, men behöver tas tillvara och spridas till fler.

Utmaning 4: Materialflöden kan vara dåligt sorterade vilket gör återvinningen ineffektiv. Viktiga resurser går förlorade när material inte kan återföras till kretsloppet i tillräcklig utsträckning. Det bromsar utvecklingen mot en cirkulär ekonomi och bidrar till ökad miljöpåverkan.

Utmaning 5: Trots tillgången till förnybar energi är det avgörande att minska den totala energianvändningen genom effektivisering och beteendeförändringar. Hushåll, företag och andra verksamheter är beroende av energi men har inte alltid tillgång till teknik, kunskap eller resurser för att göra energieffektiva val.

Viktiga aktörer är de som har en roll i att förändra sin konsumtion: boende, besökare, företag, offentliga aktörer, och civilsamhällets organisationer. Andra centrala aktörer är de som skapar förutsättningar för andra eller samlar aktörer för samhandling och som beskrivs i delprioritering 4.1.

Identifierade behov

Identifierade behov utifrån utmaningarna med exempel på typer av aktiviteter:

1. *Minska onödigt konsumtion och svinn.* Det kan handla om att se över inköpsrutiner, delningstjänster som verktygsbibliotek och datadrivna modeller för behov och inköp.

2. *Gör det lättare att göra hållbara konsumtionsval.* Det kan handla om att synliggöra lokalt och hållbart producerade produkter från Västerbotten och Norrland, synliggöra miljö- och klimatpåverkan i alla led, informera för en giftfri vardag och inkluderande informationsmaterial riktat till barn, unga och personer med andra språkbehov.

3. *Gör det lättare att reparera och använda igen* Det kan handla om lokala reparationscaféer, sprida traditionell kunskap om resurshushållning, ställa krav på reparerbarhet vid inköp och upphandling och lokala ytor för återbruk av exempelvis byggmaterial.

4. *Utveckla en effektiv materialåtervinning.* Det kan handla om att designa för återvinning, sortera bättre samt tydliggöra och stärka marknader för återvunnet material.

5. *Uppmuntra energisparande, energieffektiviseringar och övergång till fossilfri energianvändning.* Det kan handla om smarta hem, energiåtervinning för material som inte kan återanvändas, rådgivning, kompetensutveckling och finansiering.

Regionala utvecklingsinsatser ska långsiktigt bidra till de övergripande hållbarhetsmålen. De ska också:

- *ta avstamp i skilda förutsättningar och länka samman städer, landsbygder och glesbygder för en Sammanhållen utveckling*
- *bidra till att skillnader mellan grupper utjämnas för en Jämlik och jämställd inkludering*
- *bidra till att länet är en Föregångare i omställningen till ett cirkulärt samhälle med beredskap för klimat- och miljöförändringar*



Foto: Jonas Westling Hälsorummet i Bastuträsk.

Prioritering 5: Västerbotten – framtidens jämlika hälsa

Hälsa är en central del i ett Västerbotten som bidrar till Agenda 2030-målen i Livskraftigt plats och Cirkulär plats. När människor ges möjlighet att leva ett friskt, aktivt och meningsfullt liv stärks både individens livskvalitet och samhällets motståndskraft. Ett kraftfullt arbete idag minskar hälsoklyftorna och stärker den framtida hälsan hos de som bor i Västerbotten. Det stärker även människors möjligheter att delta i arbete, utbildning och samhällsliv, samtidigt som sociala klyftor och ojämlikheter minskar. Hälsa påverkar och påverkas av flera dimensioner i Agenda 2030, från miljö och klimat till jämlikhet och ekonomisk utveckling. Här behövs:

→ Samverkanskraft för framtidens jämlika hälsa i delprioritering 5.1

Stark samverkan är en nyckelfaktor för att gemensamt skapa beredskap och kraft i arbetet med framtidens jämlika hälsa.

→ Hälsosamma levnadsvanor och trygga nära relationer i delprioritering 5.2

Hälsosamma levnadsvanor grundläggs tidigt och formas av miljön runt individen, vilket gör insatser i förskola, skola, arbetsliv och civilsamhälle avgörande. För att minska

hälsoklyftor, främja ett hållbart och aktivt liv och trygga nära relationer krävs ett långsiktigt arbete.

→ Hälsosamma arbets- och verksamhetsmiljöer i delprioritering 5.3

Arbets- och verksamhetsmiljöer påverkar människors hälsa och är avgörande för både välmående och möjligheten att attrahera och behålla deltagare och medarbetare. Västerbotten har resurser och aktörer, men fortsatt utveckling krävs för att möta framtidens behov.

→ Framtidens vård och omsorg i delprioritering 5.4

Behovet av vård och omsorg förändras snabbt med medicinsk utveckling, förändrad demografi och ökande sjukdomsburda. Västerbottens styrkor inom glesbygdsmedicin och e-hälsa ger möjligheter, men utmaningar som långa avstånd och minskande resurser kommer att behöva insatser för att säkra jämlik och tillgänglig vård i hela länet.

Insatser kan direkt påverka samhällsutmaningarna inom:



Insatser kan indirekt påverka samhällsutmaningarna inom:



Delprioritering 5.1 Samverkanskraft för framtidens jämlika hälsa

Målet för delprioriteringen är att stärka samverkanskraften för framtidens jämlika hälsa i Västerbottens städer, landsbygder och glesbygder.

Ett gott hälsoläge utan påverkbara skillnader mellan grupper är en grundläggande förutsättning för regional utveckling. Ett långsiktigt och förebyggande folkhälsoarbete, tillsammans med tillgänglig vård, tandvård och social omsorg, bidrar till att människor kan leva aktiva, trygga och delaktiga liv. Det stärker arbetsförmåga, utbildningsmöjligheter och social sammanhållning och därmed också förutsättningarna för hållbar tillväxt och samhällsutveckling. För att uppnå jämlik och jämställd hälsa krävs samverkan för att minska påverkbara hälsoklyftor mellan olika grupper och geografiska områden. I ett län med stora geografiska skillnader och långa avstånd behövs väl etablerade och starka samverkansstrukturer för att samordna insatser, bygga gemensam beredskap och överkomma hinder som delade uppdrag och resursbrist kan medföra.

Västerbotten har en lång tradition av samverkan mellan offentliga aktörer, civilsamhälle och akademi, där som lett till gemensamma lösningar. Det finns en stark kunskapsbas inom forskning och utbildning, särskilt inom medicin, folkhälsa och samhällsvetenskap. Civilsamhällets engagemang, med allt från idrottsrörelse och folkbildning till lokala föreningar, bidrar med närhet, tillit och förmåga att nå grupper som annars riskerar att hamna utanför. Det här innebär goda förutsättningar att hantera utmaningar för ännu starkare samverkan för framtidens jämlika hälsa.

Utmaningar för att stärka samverkanskraften för framtidens jämlika hälsa:

Utmaning 1: Folkhälsomålen och kunskapen om hälsoläget skulle kunna vara en mer integrerad del i arbete inom regional utveckling. Den goda tillgången till data om befolkningens hälsa skulle kunna användas bredare och i fler sammanhang. Det finns behov av att synliggöra hur hälsa hänger ihop med andra samhällsmål.

Utmaning 2: Samverkan mellan aktörer inom vård, tandvård, folkhälsoarbete och social omsorg försvåras av uppdelade uppdrag och brist på resurser för samhandling. Aktörer har olika förutsättningar att bidra, och det saknas långsiktiga strukturer för gemensam finansiering, kunskapsdelning och lärande. Informationsflöden är ibland otillräckliga, vilket försvårar samhandling och gemensamt agerande. **Gränsöverskridande samarbeten, både nya och redan etablerade, har potential att bidra till gemensam kraft i arbetet för framtidens jämlika hälsa. Det är särskilt relevant i arbetet med att stärka hälsoläget för urfolket samerna.**

Utmaning 3: Det förändrade säkerhetsläget, effekter av klimatförändringar, risk för större olyckor och samhällskriser ställer ökade krav på robusthet och beredskap inom vård, folkhälsoarbete och omsorg. En viktig del av utmaningen handlar om koordinering av uppdrag och ansvar mellan aktörer.

Utmaning 4: Många samhällsaktörer bidrar till att skapa framtidens hälsa, exempelvis idrottsrörelsen, kultursektorn, folkbildningen och lokala föreningar. De skulle kunna vara tydligare involverade i strukturerad samverkan. Det behövs även fler möjligheter för ökad dialog med invånare, särskilt med grupper som barn, unga och äldre. Potentialen att skapa jämlika förutsättningar för hälsa genom delaktighet, kultur och rörelse tas inte fullt tillvara.

Viktiga aktörer är de som bidrar i samverkan och samhandling för framtidens hälsa. Det inkluderar offentliga aktörer inom vård, hälsa och omsorg, universitet, forskningsinstitut, Länsstyrelsen, Socialstyrelsen, Folkhälsomyndigheten, andra nationella myndigheter, utbildningsanordnare, privata utförare, civilsamhällets organisationer, invånare, folkbildningen, kultursektorn, LEADER-områden samt organisationer som samlar urfolket samerna och andra nationella minoriteter. Aktuella samverkansytor beskrivs i den årliga uppföljningsrapporten Resultat Västerbotten.

Identifierade behov

Identifierade behov utifrån utmaningarna med exempel på typer av aktiviteter:

1. Stärk jämlik och jämställd hälsa som en gemensam utvecklingsfråga för hållbar regional utveckling. Det kan handla om att sprida kunskap om folkhälsomålen och hälsoläget, synliggöra kopplingar mellan samhällsmål och integrera i andra strategier och planer.

2. Stärk regional samordning och samhandling inom vård, tandvård, folkhälsoarbete och social omsorg. Det kan handla om långsiktig finansiering av samverkansplattformar, gemensamma planer, **synliggöra och sprida resultat, involvera över landsgränser** samt tydliggöra ansvar och roller.

3. Bygg gemensam kapacitet för robusthet och krisberedskap. Det kan handla om att ta fram och aktualisera krisplaner, kontinuitetsplanering i samverkan och stärka kompetens inom risk och säkerhet.

4. Involvera fler i dialog och strukturerad samverkan. Det kan handla om att medborgardialog (särskilt barn, unga och äldre), utveckla arbetsformer för medskapande, involvera lokala föreningar, och bygg inkluderande strukturer där kraften i exempelvis idrottsrörelsen, Folkbildningen och organisationer som samlar de nationella minoriteterna tas tillvara.

Regionala utvecklingsinsatser ska långsiktigt bidra till de övergripande hållbarhetsmålen. De ska också:

- *ta avstamp i skilda förutsättningar och länka samman städer, landsbygder och glesbygder för en Sammanhållen utveckling*
- *bidra till att skillnader mellan grupper utjämnas för en Jämlik och jämställd inkludering*
- *bidra till att länet är en Föregångare i omställningen till ett cirkulärt samhälle med beredskap för klimat- och miljöförändringar*

Delprioritering 5.2 Hälsosamma levnadsvanor och trygga nära relationer

Målet för delprioriteringen är invånare med hälsosamma levnadsvanor och trygga nära relationer i Västerbottens städer, landsbygder och glesbygder.

Hälsosamma levnadsvanor har stor betydelse för liv med energi, balans och välmående. Matvanor, fysisk aktivitet, skärmvanor samt olika typer av riskbeteenden är alla delar av de levnadsvanor som påverkar välbefinnandet. Hälsosamma levnadsvanor grundläggs tidigt och formas i hög grad av omgivningen, inte enbart av individuella beslut. Förskola, skola, arbetsliv och civilsamhälle spelar därför en viktig roll i att skapa förutsättningar för goda vanor genom hela livet. Trygga nära relationer som stärker självkänsla, motverkar ensamhet och ger stöd i livets olika skeden är också avgörande för hälsa och välbefinnande. För att skapa ett hållbart Västerbotten krävs ett brett och långsiktigt arbete för att främja hälsosamma levnadsvanor och trygga nära relationer, med särskilt fokus på barn och unga, men även den växande gruppen äldre. En frisk och aktiv befolkning stärker lärande, arbetsförmåga, jämlikhet och social sammanhållning, vilket i sin tur påverkar kompetensförsörjning, attraktivitet och samhällsekonomi.

Västerbotten har en stark grund för att främja hälsosamma levnadsvanor. Långsiktigt systematiskt arbete med bland annat hälsoundersökningar och ett engagerat civilsamhälle bidrar med en stark grund. Länet har också ledande forskning som ger goda förutsättningar att utveckla och följa upp insatser. Det finns ett brett engagemang i länet inom civilsamhället med en viktig roll för att bidra till hälsosamma levnadsvanor. Tillsammans med den bas i samverkan och samhandling som finns ger det Västerbotten goda förutsättningar att hantera utmaningar för framtidens hälsosamma levnadsvanor.

Utmaningar för hälsosamma levnadsvanor:

Utmaning 1: Ohälsosamma matvanor är en betydande orsak till både fysisk och psykisk ohälsa. Kunskap och praktiska möjligheter att göra hälsosamma och klimatsmarta val varierar mellan olika delar av länet och mellan grupper med olika livsvillkor. Goda matvanor grundläggs tidigt i livet, men hälsosamma val har positiva effekter genom hela livet. För att främja bättre matvanor krävs insatser som utgår från barns och ungas behov, och som samtidigt tar tillvara kulturella och traditionella perspektiv, exempelvis samisk och andra minoritetsgruppers matkultur. Matens roll som kulturbärare och källa till gemenskap behöver lyftas fram i det hälsofrämjande arbetet.

Utmaning 2: Fysisk inaktivitet är en av nutidens största folkhälsoutmaningar. Sverige är ett av världens mest stillasittande länder, och skillnaderna i rörelsemönster mellan olika grupper ökar. Barn, unga, äldre och personer i socioekonomiskt utsatta områden är särskilt drabbade, vilket riskerar att fördjupa både ohälsa och ojämlikhet.

Utmaning 3: Skärmtiden ökar snabbt och påverkar både fysisk aktivitet, sömn och psykisk hälsa, särskilt bland barn och unga. Digitala vanor formas tidigt och kan vara svåra att förändra utan stöd. Det finns ett behov av att skapa balans mellan skärmanvändning och andra hälsofrämjande aktiviteter i vardagen.

Utmaning 4: Olika former av riskbeteenden kan få negativa konsekvenser för både fysisk och psykisk hälsa. Dessa beteenden grundläggs ofta tidigt och påverkas av faktorer som stress, ensamhet, brist på meningsfull sysselsättning eller tillgång till stöd.

Utmaning 5: Våld i nära relationer är en allvarlig kränkning av mänskliga rättigheter och ett omfattande folkhälsoproblem. Det påverkar både fysisk och psykisk hälsa, ofta med långvariga konsekvenser. Den som utövar våldet bär ansvaret och behöver förändra sitt beteende.

Viktiga aktörer är Västerbottens invånare och de som i sitt möte med invånare kan bidra till hälsosamma levnadsvanor: hälso- och sjukvårdsaktörer, arbetsgivare, skola, förskola, andra utbildningsanordnare, äldreomsorg och social omsorg, idrottsrörelsen och civilsamhällets organisationer. Andra centrala aktörer är de som skapar förutsättningar för andra eller samlar aktörer för samhandling och som beskrivs i delprioritering 5.1.

Identifierade behov

Identifierade behov utifrån utmaningarna med exempel på typer av aktiviteter:

1. Fler gör hälsosamma och klimatsmarta matval. Det kan handla om att sprida kunskap om hållbar och hälsosam kost, måltidspedagogik i skolan, synliggör hälsosamt matutbud, ta inspiration från olika mattraditioner och aktiviteter för måltidsglädje hos äldre.

2. Fler har livsstilar där kultur, natur och fysisk aktivitet bidrar till hälsa och välbefinnande genom hela livet. Det kan handla om riktade satsningar för få fler att upptäcka rörelserikedom, styrketräning på äldreboenden och kultur på recept.

3. Fler har hälsosamma skärmvanor i vardagen. Det kan handla om skärmfri tid, stöd för digital balans och förändrade arbetssätt i skola och på arbetsplatser.

4. Färre har riskbeteenden som kan komma att leda till beroende, skada eller ohälsa. Det kan handla om att stärka skyddsfaktorer, riktat stöd till sårbara grupper, erbjuda evidensbaserade behandlingar och aktiviteter för social sammanhållning.

5. Ingen ska utsättas för våld i nära relationer Det kan handla om att förebygga våld genom tidiga insatser, öka kunskap hos yrkesverksamma, erbjuda stöd till utsatta och arbeta normförändrande för att främja jämlika och respektfulla relationer.

Regionala utvecklingsinsatser ska långsiktigt bidra till de övergripande hållbarhetsmålen. De ska också:

- ta avstamp i skilda förutsättningar och länka samman städer, landsbygder och glesbygder för en Sammanhållen utveckling*
- bidra till att skillnader mellan grupper utjämnas för en Jämlik och jämställd inkludering*
- bidra till att länet är en Föregångare i omställningen till ett cirkulärt samhälle med beredskap för klimat- och miljöförändringar*

Delprioritering 5.3 Hälsosamma arbets- och verksamhetsmiljöer

Målet för delprioriteringen är mer hälsosamma arbets- och verksamhetsmiljöer i Västerbottens städer, landsbygder och glesbygder.

Den fysiska och den psykosociala hälsan påverkas positivt eller negativt av de sammanhang som människor befinner sig i till vardags. Hälsosamma miljöer på arbetsplatser, i skolor och inom föreningsverksamhet lägger grunden för en välmående befolkning. Att främja hälsosamma arbets- och verksamhetsmiljöer är även ett konkret verktyg för att möta utmaningar inom kompetensförsörjning eller fortsatt möjlighet att bedriva verksamhet.

Västerbotten har flera styrkor som skapar goda förutsättningar att möta utmaningarna kopplade till hälsosamma arbets- och verksamhetsmiljöer. Det finns ett väl etablerat kunskapscentrum för arbets- och miljömedicin som verkar i hela Norrland. Forskning inom arbetsmiljö, ergonomi, psykisk hälsa, fysisk aktivitet och ledarskap kan bidra till praktiska lösningar för både offentliga och privata verksamheter. Det har formerats miljöer som kan fungera som testbäddar för nya arbetsformer, distanslösningar och ergonomiförbättringar. Möjligheten till distansarbete är en tillgång i ett län med gleshet och långa avstånd. Många organisationer arbetar systematiskt med att förbättra arbets- och verksamhetsmiljön. Civilsamhället och folkbildningen är tillgångar för att exempelvis skapa socialt stödjande miljöer och främja hälsa. Länets rika kulturliv är ytterligare en styrka som kan bidra till hälsa och förebygga ohälsa. Tillsammans med den bas i samverkan och samhandling som finns ger det Västerbotten goda förutsättningar att hantera utmaningar för framtidens hälsosamma arbets- och verksamhetsmiljöer.

Utmaningar för hälsosamma arbets- och verksamhetsmiljöer:

Utmaning 1: Trots ett växande fokus på arbetsmiljö fortsätter mobbning, diskriminering och utanförskap att vara verklighet på arbetsplatser och i verksamheter. Brist på inflytande och tystnadskultur kan leda till låg motivation, psykisk ohälsa och sjukskrivningar. För att arbets- och verksamhetsmiljöer ska främja hälsa och delaktighet behöver de verka med en förståelse för människors olika livsvillkor, bakgrunder och behov. Verksamhetsmiljöer för barn, unga och äldre inom skola, omsorg och civilsamhälle kan brist på social trygghet skapa otrygga miljöer som hämmar deltagande och utveckling.

Utmaning 2: Många upplever att arbetet tränger in i fritiden, ett problem som förvärras av lång pendling och små arbetsplatser där få delar på arbetet. Obalans mellan arbete och privatliv ökar risken för utmattning och minskad livskvalitet. I förlängningen riskerar det att korta arbetslivet med direkta negativa följder för individen men även innebär att förvärra problemen med kompetensförsörjning. Sämre arbetsmiljö och arbetsvillkor i kvinnodominerade yrken och branscher bidrar till högre ohälsotal bland kvinnor.

Utmaning 3: Det moderna arbetslivet genomgår stora förändringar, inte bara genom digitalisering och distansarbete, utan också genom nya fysiska arbetsformer som aktivitetsbaserade kontor och öppna landskap. Dessa förändringar kan ge ökad flexibilitet och samarbete, men innebär också nya arbetsmiljörisiker. För vissa medför distansarbete isolering och bristande stöd, medan andra upplever stress, koncentrationssvårigheter eller ökad ljudnivå i öppna kontorsmiljöer. Alla yrkesgrupper eller

arbetsplatser har inte heller likvärdiga förutsättningar att ta del av det nya arbetslivets möjligheter.

Utmaning 4: Många yrken i Västerbotten är antingen stillasittande, särskilt inom tjänstesektor och offentlig förvaltning, eller innebär monotona, fysiskt belastande moment, exempelvis inom vård, omsorg eller industri. Det ökar risken för belastningsskador, långtidssjukskrivningar och minskad arbetsförmåga. Särskilt på mindre arbetsplatser eller ideella verksamheter saknas ofta resurser för förebyggande ergonomiarbete.

Utmaning 5: Arbetsolyckor fortsätter att inträffa, med ibland livslånga konsekvenser. Pressade scheman, personalbrist och bristfälliga rutiner kan öka riskerna. Arbets- och verksamhetsmiljöer kan även utsättas för attentat och brottslighet.

Viktiga aktörer inkluderar de med ansvar för att utveckla hälsosamma arbets- och verksamhetsmiljöer: arbetsgivare, verksamhetsansvariga, fackförbund, liksom utförare och anordnare av verksamheter inom civilsamhället. Andra centrala aktörer är de som skapar förutsättningar för andra eller samlar aktörer för samhandling och som beskrivs i delprioritering 5.1.

Identifierade behov

Identifierade behov utifrån utmaningarna med exempel på typer av aktiviteter:

- 1. Stärka gemenskap, delaktighet och inflytande.** Det kan handla om regelbundna dialogmöten, motverka tystnadskultur och utbilda i tillitsfull styrning.
- 2. Stärka kompetenser och ledarskap för återhämtning och stöd vid stress och psykisk ohälsa.** Det kan handla om rutiner för tidig upptäckt, tillgång till samtalsstöd och utformning av miljöer.
- 3. Stärkt beredskap för ett förändrat arbetsliv.** Det kan handla om att utveckla arbetsformer, kompetensstöd och nya metoder.
- 4. Stärka ergonomi och möjligheter till rörelse på arbetet eller i verksamheten.** Det kan handla om rörelsepåsar, samverkan mellan civilsamhälle och arbetsgivare och systematiskt arbete med ergonomi.
- 4. Stärka systematiskt arbete med säkerhet och krisberedskap.** Det kan handla om systematiskt arbete, krisplaner och investeringar i säkrare utrustning.

Regionala utvecklingsinsatser ska långsiktigt bidra till de övergripande hållbarhetsmålen. De ska också:

- *ta avstamp i skilda förutsättningar och länka samman städer, landsbygder och glesbygder för en Sammanhållen utveckling*
- *bidra till att skillnader mellan grupper utjämnas för en Jämlik och jämställd inkludering*
- *bidra till att länet är en Föregångare i omställningen till ett cirkulärt samhälle med beredskap för klimat- och miljöförändringar*

Delprioritering 5.4 Framtidens vård och omsorg

Målet för delprioriteringen är att möta invånarnas framtida behov av hälso- och sjukvård, tandvård och social omsorg i Västerbottens städer, landsbygder och glesbygder.

Behovet av hälso- och sjukvård, tandvård och social omsorg förändras snabbt till följd av medicinsk utveckling, demografiska skiften och en ökad sjukdomsburda. Samtidigt växer skillnaderna i hälsa mellan olika grupper, med särskilda utmaningar för äldre, multisjuka, personer med svagare socioekonomiska villkor, urfolket samerna och andra nationella minoriteter. Det pågår även större förändringar i hur vård och omsorg bedrivs som omställning till Nära vård och ny socialtjänstlag. Långa avstånd, minskande skatteunderlag och en krympande arbetsför befolkning gör det alltmer utmanande att tillhandahålla vård och omsorg i tid och på rätt nivå. Samtidigt är en pålitlig, tillgänglig och god vård och omsorg avgörande för att människor ska bo, leva och verka på en plats.

Västerbotten har en välutvecklad struktur för att möta invånarnas framtida behov av vård, tandvård och social omsorg. Det är en stor tillgång att länet rymmer ett universitetssjukhus med nationella uppdrag inom högspecialiserad vård och forskningsnära utveckling, vilket ger direkt tillgång till spetskompetens och nya behandlingsmetoder. Samtidigt finns ett brett vårdnätverk med två länssjukhus, sju sjukstugor med avancerade vårdmöjligheter och ett stort antal hälsocentraler, där sjukstugorna spelar en särskilt viktig roll i att erbjuda mer än grundläggande vård i glesbygd. Kommunerna har ett omfattande ansvar för socialtjänst, äldreomsorg och kommunal hälso- och sjukvård, och genom nära samverkan med Region Västerbotten skapas sammanhängande vård- och omsorgskedjor. FoU Socialtjänst, som även utgör länets Regionala Samverkans- och Stödstruktur (RSS), bidrar till att utveckla kunskapsbaserade arbetssätt och stärka kvaliteten inom social omsorg i länets kommuner. Även tandvården har byggt upp ett förebyggande stöd för grupper med särskilda behov, vilket bidrar till bättre munhälsa och minskad ojämlikhet. Den nära kopplingen till akademien är en strategisk fördel, både för att omsätta forskning i praktiken och för att utbilda framtidens medarbetare. Tillsammans med den bas i samverkan och samhandling som finns ger det Västerbotten goda förutsättningar att hantera utmaningar för framtidens vård och omsorg.

Utmaningar för framtidens vård och omsorg:

Utmaning 1: Vårdens och omsorgens verksamheter står inför ökande krav till följd av demografiska förändringar, snabb medicinsk och teknologisk utveckling samt en växande sjukdomsburda. Det innebär krav på att ha uppdaterad kunskap och resurser för att omsätta kunskapen i praktiskt arbete.

Utmaning 2: Befolkningsutvecklingen med en minskande andel i arbetsför ålder gör det allt svårare att bemanna verksamheter. Den utmaningen kommer inte enbart kunna lösas med hjälp av rekryteringar. Samtidigt är vårdflöden och arbetssätt inte alltid effektiva och anpassade för ett förändrat behov. Detta förlänger väntetider och riskerar att förvärra hälsoutfall och öka kostnader för både individ och samhälle.

Utmaning 3: Långa avstånd och varierande tillgång till vård i olika delar av Västerbotten begränsar invånarnas möjligheter

till hälso- och sjukvård, tandvård och social omsorg. Utmaningen är särskilt stor för personer med större vårdbehov eller sämre hälsoläge, till exempel äldre, multisjuka, barn och unga, samt personer i socialt utsatta livssituationer. Vård och social omsorg utformas inte alltid med tillräcklig förståelse för människors olika livsvillkor, olikheter i funktionsförmåga, kulturella sammanhang och språkliga behov.

Utmaning 4: Ett mer instabilt omvärldsläge, risk för större olyckor, kriser och klimatrelaterade händelser ställer höga krav på robusta verksamheter. Det kan innebära ökande belastning på vård och omsorg men riskerar även att försämra möjligheten att upprätthålla nödvändig vård och omsorg vid olika händelser. Vård och omsorg har en central roll i totalförsvaret, där kommunernas och regionernas förmåga att upprätthålla hälso- och sjukvård även vid kris och krig är avgörande för samhällets motståndskraft.

Viktiga aktörer är de med uppdrag att tillhandahålla framtidens vård och omsorg: Region Västerbotten, kommuner och andra verksamheter inom hälso- och sjukvård samt social omsorg. Andra centrala aktörer är de som skapar förutsättningar för andra eller samlar aktörer för samhandling och som beskrivs i delprioritering 5.1.

Identifierade behov

Identifierade behov utifrån utmaningarna med exempel på typer av aktiviteter:

1. Ny kunskap och kontinuerligt lärande kring hur invånarnas framtida behov ser ut och kan mötas. Det kan handla om obligatorisk vidareutbildning, struktur för lärande, omsätta forskning i verksamhet, **synliggöra skillnader i behov mellan städer, landsbygder och glesbygder** samt utveckla arbetssätt kring användning av registerdata.

2. Utveckla flöden och arbetssätt från första kontakt till färdig insats. Det kan handla om att minska tid till behandling, underlätta kommunikation och övergångar mellan verksamheter, stöd till egen utveckling av arbetsplatsens flöden och optimera med hjälp av bland annat digitala lösningar.

3. Stärk nära omhändertagande på rätt sätt, vid rätt tid och på rätt plats. Det kan handla om tydliga ingångsvägar till kontakt, korta väntetiden till första kontakt, underlätta att invånare kan vara en aktiv partner med eget ansvar, mobila lösningar, rimliga fysiska avstånd, stärka kulturellt kompetent bemötande, språkpassad information och riktade insatser för sårbara grupper.

4. Öka beredskap för större tillbud, samhällskriser och försvar. Det kan handla om kontinuitetsplanering, försörjningsberedskap, omvärldsbevakning och riskövningar.

Regionala utvecklingsinsatser ska långsiktigt bidra till de övergripande hållbarhetsmålen. De ska också:

- *ta avstamp i skilda förutsättningar och länka samman städer, landsbygder och glesbygder för en Sammanhållen utveckling*
- *bidra till att skillnader mellan grupper utjämnas för en Jämlik och jämställd inkludering*
- *bidra till att länet är en Föregångare i omställningen till ett cirkulärt samhälle med beredskap för klimat- och miljöförändringar*

Vägen framåt – exempel andra strategier och planer

- *Målbild 2030 - vägen till framtidens hälso- och sjukvård i Västerbotten*
- *Framtidsbild Nära vård 2030*
- *Strategi för samisk hälsa - en hälso- och sjukvård som bidrar till en god hälsa och en vård på lika villkor för samer 2020-2030*
- *Strategi för folkhälsa och funktionsrätt 2024–2030*
- *Folkhälsstrategier på lokal nivå*
- *Lokala utvecklingsstrategier och planer*
- *Ett jämställt Västerbotten 2023-2030*
- *Tillsammans för klimatet: Klimat- och energistrategi för Västerbottens län 2020*

Extern remiss



Foto: Christina, WOCinTech Chat, unsplash.com
Yrkesmöjligheter inom tech.

Prioritering 6: Västerbotten – rik på kompetenser

Utbildnings- och arbetsmarknadsmöjligheter har en central roll för att attrahera nya invånare, skapa möjligheter för invånare att bo kvar och för att offentliga verksamheter ska kunna tillhandahålla sina tjänster. Det har även en central roll för att skapa möjligheter för näringslivet att vara flexibelt med fortsatt innovations- och konkurrenskraft när klimatförändringar, urbanisering, globalisering och digitalisering ställer nya krav. På så sätt kan länets aktörer bidra till Agenda 2030-målen i Livskraftig plats och Cirkulär plats år 2030. Här behövs:

→ Samverkanskraft för en plats rik på kompetenser i delprioritering 6.1

Västerbotten har väl etablerade samverkansstrukturer med goda resultat och det behöver säkras för framtiden. Samtidigt finns vita fläckar där all potential inte fångas.

→ Likvärdigt deltagande i arbets- och samhällsliv, särskilt genom utbildning i delprioritering 6.2

Västerbotten är rikt på utbildningsresurser men dessa är inte likvärdigt tillgängliga för alla invånare på grund av långa avstånd, digitalt utanförskap och sociala barriärer. De är inte heller alltid anpassade för nuvarande och framtida behov.

→ Attrahera och behålla kompetenser i delprioritering 6.3

Bristen på medarbetare skapar problem i alla typer av verksamheter och kan inte enbart utbildas bort. Det är särskilt uttalat i länets mindre kommuner långt från större stad där det nu handlar om att hitta personer oavsett relevant kompetens.

Insatser kan direkt påverka samhällsutmaningarna inom:							
Insatser kan skapa förutsättningar för samhällsutmaningarna inom:							

Delprioritering 6.1 Samverkanskraft för en plats rik på kompetenser

Målet för delprioriteringen är ett sammanhållet och proaktivt kompetensförsörjningsarbete i Västerbottens städer, landsbygder och glesbygder.

För att Västerbotten ska vara rikt på kompetenser, nu och i framtiden, krävs att många aktörer agerar tillsammans. Det handlar om att skapa möjligheter för alla invånare att delta i samhälls- och arbetslivet, samtidigt som arbetsgivare behöver kunna attrahera, utveckla och behålla kompetens i hela länet. Kompetensförsörjning är avgörande för innovation, digitalisering, välfärdsservice och hållbar utveckling. I en tid av snabba förändringar, demografiska skiften och ökande behov av omställning krävs samverkanskraft för att samlas kunskap, bygga strukturer och skapa lösningar som fungerar i Västerbottens städer, landsbygder och glesbygder.

Redan idag finns en bas med funktionella samverkansytor. Strategirådet för kompetensförsörjning är en samlande nod för Västerbottens kommuner för utveckling och samverkan för att möta kompetensförsörjningsutmaningarna i Västerbotten. Kompetensråd Västerbotten är ett strategiskt initiativ som syftar till att stärka matchningen mellan gymnasial utbildning och arbetsmarknadens behov. Rådet fungerar som en plattform för dialog och samverkan mellan skolhuvudmän, branscher och näringsliv. Inom ramen för Kompetensråd Västerbotten finns dessutom fyra branschråd knutna till arbetet. Inom utbildningsområdet finns ytterligare ett antal olika nätverk som samlar olika funktioner. Det finns även olika branschforum, exempelvis Branschforum Buss. Det här innebär goda förutsättningar att hantera utmaningar för ännu starkare samverkanskraft för framtidens kompetenser.

Utmaningar som hindrar samverkanskraft för rik på kompetenser:

Utmaning 1: Ett omfattande aktörslandskapet leder till splittrade enstaka insatser som inte drar nytta av synergier. En del i utmaningen handlar om att inkludera fler aktörer och ta vara på den potential som finns, exempelvis inom civilsamhället. Uppdrag är inte alltid utformade på ett sätt som gör att det går att agera tillsammans på ett bra sätt. En del i utmaningen handlar om att utveckla formerna för att involvera arbetsgivare i samverkansstrukturer på ett sätt som är relevant och hanterbart för dem.

Utmaning 2: Begränsad tillgång till kunskap om nuläge och framtida behov försvårar prioriteringar och gemensam planering. Det behövs en grund i fakta kring vad som behövs och vad som fungerar för olika personer och platser.

Utmaning 3: Det är även en undernyttjad potential i att dra nytta av de möjligheter som finns med olika program och insatser på nationell och EU-nivå, särskilt möjligheter för finansiering av insatser.

Utmaning 4: En ökande osäkerhet i omvärlden kräver beredskap för samhällshotande risker i samverkansstrukturerna. Det ställer krav på att snabbt kunna analysera läget, samordna insatser och agera gemensamt.

Viktiga aktörer är de som bidrar i samverkan och samhandling för rik på kompetenser. Det inkluderar kommuner, universitet, Skellefteå Universities Alliance, forskningsinstitut, Länsstyrelsen, Arbetsförmedlingen, Skolverket, Myndigheten för yrkeshögskolan, andra nationella myndigheter, utbildningsanordnare, näringslivsorganisationer, företag, civilsamhällets organisationer, folkbildningen, LEADER-områden samt organisationer som samlar urfolket samerna och andra nationella minoriteter. Aktuella samverkansytor beskrivs i den årliga uppföljningsrapporten Resultat Västerbotten.

Identifierade behov

Identifierade behov utifrån utmaningarna med exempel på typer av aktiviteter:

1. Stärk samordningen mellan aktörer. Det kan handla om tydliggörande av ansvarsfördelning, gemensamma målbilder, struktur för lärande, synliggöra aktörskartan med roller, påverkansarbete för att förändra uppdrag och inkludera fler i samhandling.

2. Ny kunskap och kontinuerligt lärande kring hur utbildningsbehov och hur de kan mötas. Det kan handla om bättre spridning av regionala prognoser, gemensamma strukturer för lärande, nya mätmetoder och gemensam uppföljning av vad som fungerar i olika delar av länet.

3. Öka nyttan för Västerbottens aktörer av nationella och EU-initiativ. Det kan handla om att ta del av kunskapsplattformar, och nyttja finansieringsmöjligheter.

4. Starkare robusthet för framtida utveckling och samhällshotande risker. Det kan handla om gemensam omvärldsanalys, scenarioarbete och bygga ledningskompetens.

Regionala utvecklingsinsatser ska långsiktigt bidra till de övergripande hållbarhetsmålen. De ska också:

- *ta avstamp i skilda förutsättningar och länka samman städer, landsbygder och glesbygder för en Sammanhållen utveckling*
- *bidra till att skillnader mellan grupper utjämnas för en jämlik och jämställd inkludering*
- *bidra till att länet är en Föregångare i omställningen till ett cirkulärt samhälle med beredskap för klimat- och miljöförändringar*

Delprioritering 6.2 Likvärdigt deltagande i arbets- och samhällsliv, särskilt genom utbildning

Målet för delprioriteringen är likvärdiga och tillgängliga möjligheter för invånare att delta i arbetsliv och samhälle, särskilt genom utbildning och livslångt lärande, i Västerbottens städer, landsbygder och glesbygder.

Utbildning och kompetensutveckling är avgörande för både individers livschanser och samhällets utveckling. I en snabbt föränderlig värld med nya krav från arbetsliv, teknik och samhällsutmaningar behöver människor kunna lära och utvecklas genom hela livet. Samtidigt riskerar bristande tillgång till utbildning på olika platser att förstärka sociala klyftor och utanförskap, särskilt i områden med begränsade resurser. Människor har också olika förutsättningar att ta del av lärande genom livet, beroende på exempelvis livssituation, språk, kultur, teknikvana eller funktionsförmåga. Kunskap och erfarenheter från samer och andra nationella minoriteter kan bidra med viktiga perspektiv i utbildningen. För att uppnå målet om likvärdiga och tillgängliga lärandemöjligheter behöver utbildningssystemet utformas med hänsyn till denna mångfald av behov och perspektiv.

Västerbotten har ett brett och mångsidigt utbildningslandskap som skapar goda förutsättningar för likvärdigt lärande i hela länet. Här finns tre universitet med stark samverkan med arbetsliv och samhällsaktörer, ett väl utbyggt nätverk av lärcentrum i alla kommuner, samt ett stort antal utbildningsanordnare med olika profiler. Folkhögskolorna erbjuder flexibla och inkluderande utbildningsformer. Studieförbunden spelar en viktig roll för folkbildning i vardagen och bidrar till att lärande blir möjligt i fler faser av livet. Kommunerna har ett centralt ansvar för att erbjuda utbildning och stödstrukturer som möter lokala behov. Västerbotten har också lyckats attrahera flera yrkeshögskoleutbildningar, särskilt inom områden som är viktiga för den gröna omställningen. Tillsammans med den bas i samverkan och samhandling som finns ger det Västerbotten goda förutsättningar att hantera utmaningar för framtidens likvärdiga och tillgängliga lärandemöjligheter.

Utmaningar för likvärdiga och tillgängliga lärandemöjligheter:

Utmaning 1: Tillgången till fysiska lärmiljöer som är utrustade, bemannade och kopplade till utbildningsaktörer varierar i länet. Det finns Lärcentrum i alla kommuner samtidigt som enskilda orter saknar tillgång till fysiska lärmiljöer. Det försvårar möjligheten att studera nära hemorten, särskilt för grupper som har svårare att resa eller delta digitalt. Strukturer behöver finnas för olika delar av livet för att möjliggöra ett livslångt lärande.

Utmaning 2: Platsberoende lärande är fortfarande ojämnt utvecklat. För att nå fler behövs både ett bredare och mer tillgängligt utbud av distansutbildningar. Det ställer krav på att fler utbildningsanordnare stärker sitt arbete med att erbjuda flexibla lösningar och anpassa innehåll och teknik till olika målgrupper och förutsättningar i hela länet.

Utmaning 3: Lärandemiljöer är inte alltid anpassade utifrån människors olika behov och livssituationer. För att möjliggöra likvärdiga och tillgängliga lärandemöjligheter

krävs att utbildning utformas med hänsyn till olika förutsättningar, fysiska, kognitiva, språkliga, kulturella och sociala. Lärmiljöer kan även stärkas genom att ge utrymme och respekt för språk, traditionell kunskap och kultur. Brister i tillgänglighet, pedagogisk flexibilitet och stödstrukturer riskerar att begränsa människors möjlighet att ta del av lärande genom livet.

Utmaning 4: Det breda och mångfacetterade utbildningslandskapet i Västerbotten kan vara svårt att orientera sig i, särskilt för individer som står långt från utbildning eller arbetsmarknad. Det saknas ofta samlade, lättillgängliga och målgruppsanpassade strukturer för vägledning och information som stödjer livslångt lärande och gör det möjligt att ta nästa steg.

Utmaning 5: Framtidens kompetenser formas i takt med att samhället förändras, och utbildningssystemet behöver hänga med. Västerbotten står inför komplexa samhällsutmaningar och snabba förändringar i teknik, arbetsliv och livsstil. För att möta dessa krävs kompetenser som går bortom traditionell yrkeskunskap, till exempel förmågan att förstå och använda ny teknik, tänka kritiskt, samarbeta över gränser och snabbt anpassa sig till nya förutsättningar. Samtidigt blir lärande i fler faser av livet allt viktigare, där folkbildning, civilsamhälle och arbetsliv spelar en växande roll. För att klara omställningen behöver utbildningssystemet vara flexibelt, framtidsorienterat och se livslångt lärande som en självklar del av samhällsutvecklingen.

Utmaning 6: Allt fler unga och vuxna riskerar att hamna utanför utbildning, arbetsmarknad och sociala sammanhang. Skolsvårigheter, psykisk ohälsa och bristande stödstrukturer bidrar till att individer tappar framtidstro och möjligheter till delaktighet. Utmaningen är att utveckla inkluderande och tillgängliga insatser som kan möta olika behov och stärka individens resurser, självkänsla och livschanser.

Viktiga aktörer är invånare och de med uppdrag att tillhandahålla lärandemöjligheter för invånare: folkbildningen (folkhögskolor och studieförbund), universitet, kommunala och privata utbildningsanordnare, lärcentrum samt nationella myndigheter med ansvar för utbildning och kompetensförsörjning. Andra centrala aktörer är de som skapar förutsättningar för andra eller samlar aktörer för samhandling och som beskrivs i delprioritering 6.1.

Identifierade behov

Identifierade behov utifrån utmaningarna med exempel på typer av aktiviteter:

1. Investera i lokal och länkad infrastruktur för framtidens lärande. Det kan handla om att bredda användning av befintliga lokaler, utveckla tydlighet kring ansvar och funktion och koppla ihop Lärcentrum och andra lärmiljöer.

2. Vässa möjligheter för platsberoende lärande. Det kan handla om pedagogiska stödstrukturer för distansstudenter, anpassa för olika målgrupper och erbjuda fler utbildningsmöjligheter.

3. Utveckla lärandemiljöer som möter olika behov och förutsättningar. Det kan handla om tillgänglighetsanpassning, språkstöd, digitalt stöd och flexibla pedagogiska lösningar och stärka kulturellt kompetent bemötande.

4. Utveckla samlade och tillgängliga strukturer för vägledning och lärande. Det kan handla om digitala plattformar och riktade insatser för grupper med särskilda behov eller låg utbildningsvana.

5. *Främja framtidskompetenser som stärker individer, företag och verksamheter i omställning och utveckling.* Det kan handla om att framtidssäkra utbildningsplanering, integrera kompetenser som AI, systemförståelse och samarbetsförmåga på alla nivåer samt utveckla indikatorer för att följa upp hur dessa kompetenser byggs över tid.

6. *Förebygg och kompensera skolsvårigheter och social utslagning.* Det kan handla om alternativa utbildningsmöjligheter, fleraktörlösningar och coaching.

Regionala utvecklingsinsatser ska långsiktigt bidra till de övergripande hållbarhetsmålen. De ska också:

- *ta avstamp i skilda förutsättningar och länka samman städer, landsbygder och glesbygder för en Sammanhållen utveckling*
- *bidra till att skillnader mellan grupper utjämnas för en jämlik och jämställd inkludering*
- *bidra till att länet är en Föregångare i omställningen till ett cirkulärt samhälle med beredskap för klimat- och miljöförändringar*

1. Likvärdighet betyder kapacitet att möta individer med olika förmågor och bakgrund, på olika platser. Tillgängliga innebär att det finns att tillgå både geografiskt och tidsmässigt. Utbildningssystem med hög kvalitet förmår att ge individer med olika förutsättningar ett bra utfall i form av förmåga till lärande och problemlösning, socialt och känslomässigt välmående samt en god utbildningsnivå. Definition från OECD

Vägen framåt – exempel andra strategier och planer

- Agenda för kompetensförsörjning
- Regional handlingsplan – vid större varsel eller omställning
- *Mer mat från Västerbotten* regional livsmedelsstrategi 2021-2030.
- Lokala utvecklingsstrategier och planer
- Ett jämställt Västerbotten 2023-2030
- Tillsammans för klimatet: Klimat- och energistrategi för Västerbottens län 2020

Delprioritering 6.3 Attrahera och behålla kompetenser

Målet för delprioriteringen är att stärka hela kedjan från att identifiera rekryteringsbehov till att långsiktigt behålla medarbetare i Västerbottens städer, landsbygder och glesbygder.

I Västerbotten är det en obalans mellan de som kommer in på arbetsmarknaden och de som lämnar den och den obalansen förväntas öka framöver. Det innebär både brist på personer att rekrytera i allmänhet och en brist på nyckelkompetenser. Brist på tillgänglig arbetskraft innebär utmaningar med att tillhandahålla välfärdstjänster och nödvändig service, särskilt i inlandet. Det innebär även utmaningar för företag att både växa och kunna ställa om i en föränderlig omvärld. För att möta dessa utmaningar behöver kompetensförsörjningen ta höjd för att människor har olika vägar in i arbetslivet och olika förutsättningar att bidra, beroende på exempelvis livsvillkor, erfarenheter, språk, funktionsförmåga eller geografisk bakgrund. En breddad syn på kompetens och rekrytering är avgörande för att ta vara på hela potentialen i Västerbotten.

Västerbotten har flera styrkor som skapar goda förutsättningar för att attrahera och behålla kompetens i hela länet. Engagerade arbetsgivare med erfarenhet av att arbeta strategiskt med kompetensutveckling, validering och arbetsmiljö utgör en viktig tillgång. Samtidigt bidrar Västerbottens attraktiva livsmiljö, starka platsidentitet och pågående satsningar den gröna omställningen till en tydlig framtidsbild som lockar nya målgrupper och stärker platsens konkurrenskraft. Tillsammans med den bas i samverkan och samhandling som finns ger det Västerbotten goda förutsättningar att hantera utmaningar i att attrahera och behålla framtidens kompetenser.

Utmaningar för att attrahera och behålla kompetenser:

Utmaning 1: Västerbotten står i skärningspunkten mellan stora möjligheter och växande utmaningar. Länet påverkas av demografiska förändringar, snabb teknologisk utveckling, klimatomställning och tillväxt i näringsliv. Samtidigt brottas många verksamheter med kortsiktiga lösningar, reaktiv bemanning och svårigheter att förutse framtida kompetensbehov.

Utmaning 2: Att rekrytera externt har länge varit det givna förstahandsvalet, men när efterfrågan på kompetenser är större än utbudet, är det varken tillräckligt eller alltid möjligt. I Västerbotten märks det särskilt inom välfärdssektorn, teknikintensiva industrier och småföretag i glesbygd.

Utmaning 3: Rekryteringsprocesser tenderar att rikta sig till redan närliggande målgrupper både geografiskt och kompetensmässigt. Det innebär att många arbetsgivare omedvetet riskerar att missa värdefull kompetens bland nyanlända, unga på väg in i arbetslivet eller personer utanför länet, inklusive internationell kompetens, som skulle kunna lockas till en ny framtid i norr.

Utmaning 4: I ett läge med fortsatt låg arbetslöshet och växande konkurrens om kompetens blir förmågan att behålla medarbetare en allt viktigare framgångsfaktor. Att attrahera rätt personer är en utmaning i sig, men det är först när människor väljer att stanna, växa och bidra över tid som kompetensförsörjningen blir hållbar. Många roller kräver verksamhetsspecifik kunskap som inte finns att tillgå direkt på arbetsmarknaden. Det innebär att varje medarbetare också är en investering som behöver skyddas.

Viktiga aktörer är medarbetare, blivande medarbetare, arbetsgivare (privata och offentliga), fackliga parter, inflyttarservice och Arbetsförmedlingen. Centrala aktörer är även de som skapar förutsättningar för andra eller samlar aktörer för samhandling och som beskrivs i delprioritering 6.1.

Identifierade behov

Identifierade behov utifrån utmaningarna med exempel på typer av aktiviteter:

1. Stärk långsiktig strategisk kompetensplanering i alla typer av verksamheter. Det kan handla om kartläggning av kompetenskrav med bas i omvärldsbevakning, formulera handlingsplaner eller strategier och systematisk uppföljning.

2. Synliggör och stötta alternativ till rekryteringar. Det kan handla om intern rörlighet, intern kompetensutveckling, validering av faktisk kompetens, dela funktioner med andra organisationer och nya arbetsstätt.

3. Vässa rekryteringsprocesser för fler målgrupper och platser. Det kan handla om att tidigt bygga relationer med studerande även utanför länet (som lärlingsplatser och praktik), se kompetens i nya grupper, rekryteringserbjudanden för familjer och samrekryteringar med andra arbetsgivare utanför länet.

4. Välkomnande och attraktiva arbetsgivare. Det kan handla om att stärka arbetsgivarvarumärket, välkomnande introduktion, olika typer av språktjänster, erbjuda utvecklingsmöjligheter och arbeta med arbetsmiljö (se 5.3).

Regionala utvecklingsinsatser ska långsiktigt bidra till de övergripande hållbarhetsmålen. De ska också:

- ta avstamp i skilda förutsättningar och länka samman städer, landsbygder och glesbygder för en Sammanhållen utveckling*
- bidra till att skillnader mellan grupper utjämnas för en Jämlik och jämställd inkludering*
- bidra till att länet är en Föregångare i omställningen till ett cirkulärt samhälle med beredskap för klimat- och miljöförändringar*

www.regionvasterbotten.se