

Hälso- och sjukvårdsnämnden

Väsentliga personalförhållanden – delårsrapport april 2025

HSN 2025-05-22

- antal anställda
- sjukfrånvaro
- *(status inhyrd personal)*

Antal anställda



Under perioden januari-april 2025 har antalet genomsnittligt anställda inom Hälso- och sjukvårdsnämndens verksamheter har ökat med 237 personer, främst inom patientnära roller.



Den största ökningen i numerär ses bland sjuksköterskor, undersköterskor och specialistläkare



Ökningen av anställda är ett svar på ett ökat vårdbehov och en strategi att minska användningen av inhyrd personal för att skapa kontinuitet och stabilitet.

Sjukfrånvaro

5,8 % är
sjukfrånvaron



Sjukfrånvaron inom Hälso- och sjukvårdsnämnden hade under 2024 en relativt stabil nivå, men visar nu en svag ökning under inledningen av 2025.



Kvinnor har fortsatt högre sjukfrånvaro än män, med en nivå på 6,4 procent jämfört med männens 3,5 procent – ett mönster som är genomgående i de flesta yrkesgrupper.



Sjukfrånvaron är högst bland medarbetare över 50 år, trots en liten minskning till 6,4 procent. I åldersgruppen 30–49 år har sjukfrånvaron ökat från 5,1 till 5,3 procent, och även för medarbetare under 30 år ses en ökning till 5,0 procent.

Sjukfrånvaro

5,8 % är
sjukfrånvaron



Andelen medarbetare som inte haft någon sjukfrånvaro under perioden april 2024 till april 2025 är 34 procent, medan 60 procent varit sjuka färre än fem kalenderdagar – en andel som varit oförändrad det senaste året.



Vi kan se en högre korttidsfrånvaro till följd av en mer intensiv infektionssäsong under 2025 jämfört med föregående år. Detta gäller särskilt yngre medarbetare, även om deras totala sjukfrånvaro fortfarande är lägre än i andra åldersgrupper.



Sjukfrånvaron varierar mellan olika verksamheter och yrkeskategorier men tandvården sticker särskilt ut

HSN – Sjukfrånvaro trendvärde/R12 – ack 2025 mars

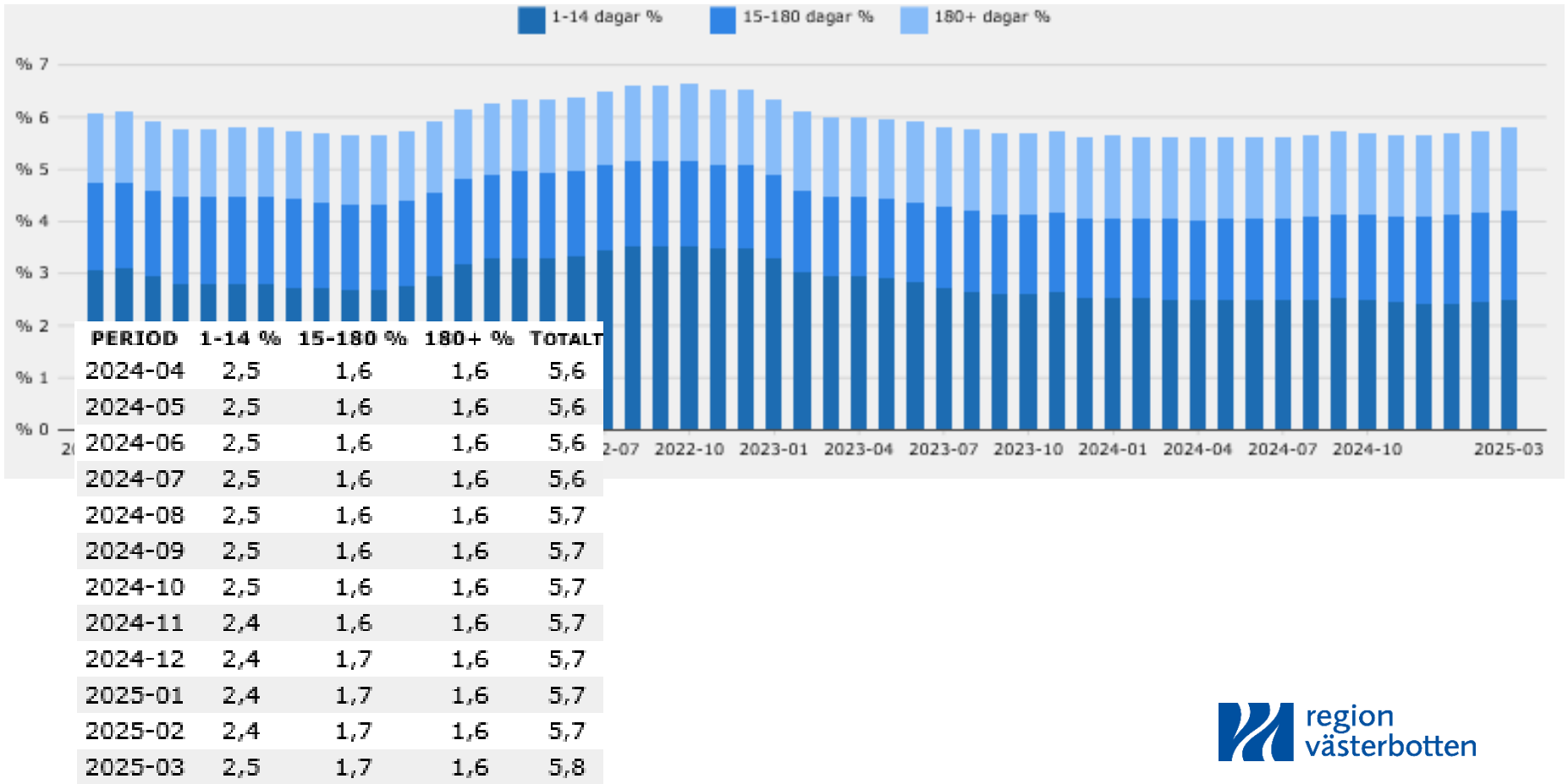

Status inhyrd personal

Region Västerbotten – Kostnader HSF hyrpersonal – 2025

Köp hyrpersonal - ack april		Belopp i miljoner kronor			
Region Västerbotten		Utfall 2024	Utfall 2025	Förändring mkr	Förändring %
Primärvård	Läkare	-43,4	-37,9	-5,5	-13%
	Sjuksköterska	-4,9	-3,0	-1,9	-40%
Summa Primärvård		-48	-41	-7	-15%
Sjukhusvård	Läkare	-39,6	-31,9	-7,7	-20%
	Sjuksköterska	-19,0	-11,9	-7,1	-38%
Summa Sjukhusvård		-59	-44	-15	-25%
TOTALT		-107	-85	-22	-21%

Kostnader (Mkr)
Jmf samma period 2024

**Ssk/Barnmorsk: - 9,1 mkr
minskning 38 %**

**Läkare: - 13,2 mkr
minskning 16 %**

Region Västerbotten - Kostnader hyrpersonal HSF – 2022-2025

Totala kostnader inhyrd personal (tkr)

MÅNAD	UTFALL 2023	UTFALL 2024	UTFALL 2025	DIFF 2024/2025
Totaler	306 011	289 152	84 572	
01 Jan	20 727	24 712	18 870	-5 842
02 Feb	22 414	29 149	22 654	-6 495
03 Mar	26 948	24 881	23 358	-1 523
04 Apr	22 105	28 230	19 690	-8 540
05 Maj	27 001	20 809	0	0
06 Jun	23 973	17 336	0	0
07 Jul	21 202	21 340	0	0
08 Aug	31 110	24 359	0	0
09 Sep	24 763	26 026	0	0
10 Okt	26 209	22 471	0	0
11 Nov	33 001	21 102	0	0
12 Dec	26 557	28 739	0	0
Ack Apr	92 194	106 971	84 572	-22 400

Varav Jourkostnader (tkr)

MÅNAD	UTFALL 2023	UTFALL 2024	UTFALL 2025	DIFF 2024/2025
Totaler	40 886	48 746	11 781	
01 Jan	3 032	3 364	2 156	-1 208
02 Feb	5 983	4 542	3 467	-1 075
03 Mar	3 290	2 981	2 982	1
04 Apr	3 074	4 849	3 176	-1 674
05 Maj	288	2 718	0	0
06 Jun	3 993	3 322	0	0
07 Jul	3 158	5 073	0	0
08 Aug	4 285	4 673	0	0
09 Sep	3 966	6 656	0	0
10 Okt	3 296	3 325	0	0
11 Nov	3 481	3 729	0	0
12 Dec	3 040	3 515	0	0
Ack Apr	15 378	15 736	11 781	-3 955

Köpta veckor

MÅNAD	UTFALL 2023	UTFALL 2024	UTFALL 2025	DIFF 2024/2025
Totaler	5 726	4 903	1 195	
01 Jan	422	454	265	-189
02 Feb	417	530	325	-205
03 Mar	500	424	324	-101
04 Apr	437	493	283	-211
05 Maj	509	360	0	0
06 Jun	435	300	0	0
07 Jul	381	356	0	0
08 Aug	581	411	0	0
09 Sep	449	408	0	0
10 Okt	486	354	0	0
11 Nov	612	331	0	0
12 Dec	498	482	0	0
Ack Apr	1 777	1 901	1 195	-706

Kostnader inhyrd personal

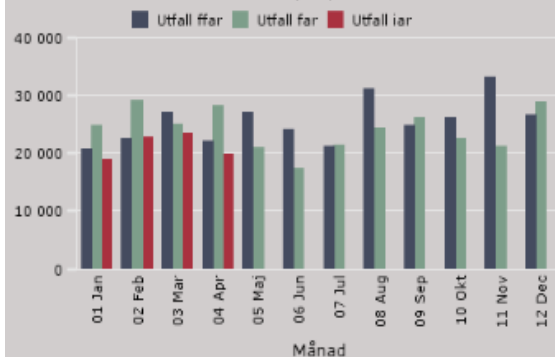

Jourkostnader

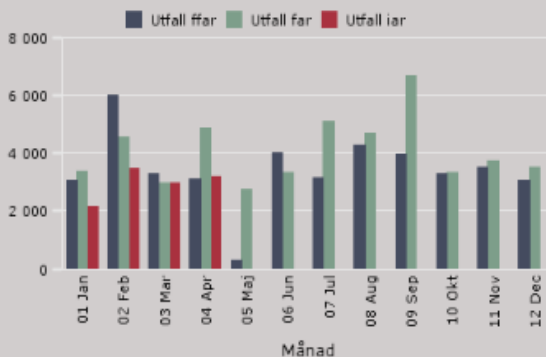

Köpta veckor

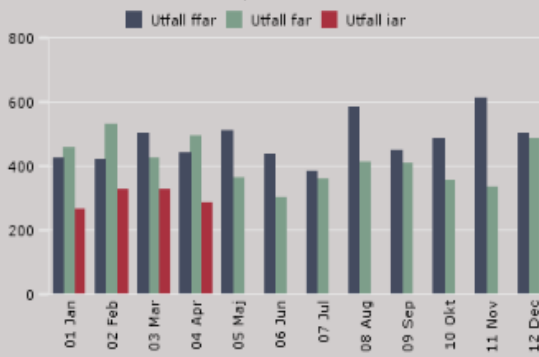

Uppdrag: Minska hyrberoendet - Kostnaden för hyrpersonal/Kostnaden för anställd personal (SKR-mått) R12

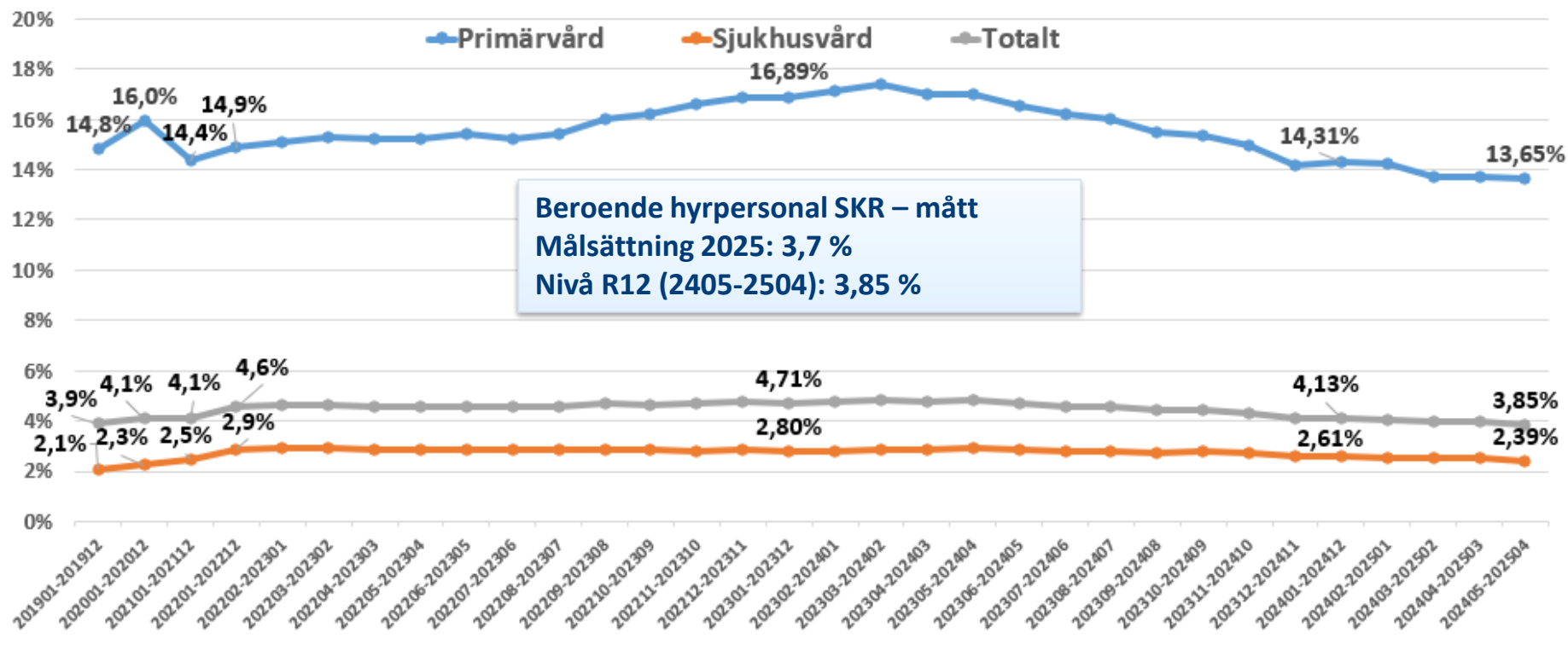

	Helår 2019	Helår 2020	Helår 2021	Helår 2022	Helår 2023	Helår 2024
Primärvård	14,80%	15,86%	14,16%	14,64%	16,89%	14,31%
Sjukhusvård	2,07%	2,22%	2,40%	2,81%	2,81%	2,61%
Totalt	3,87%	4,03%	4,01%	4,46%	4,71%	4,13%

Publicerade och bokade timmar inom HSF under perioden 1 juni – 31 augusti 2025 (ögonblicksbild 21 maj 2025)

Publicerade och bokade timmar

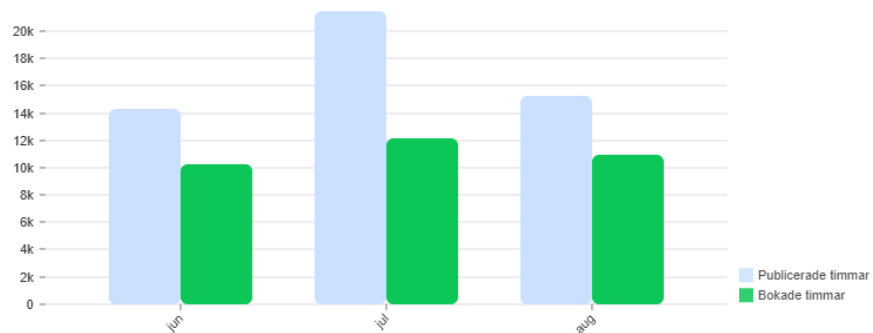

Antal avrop

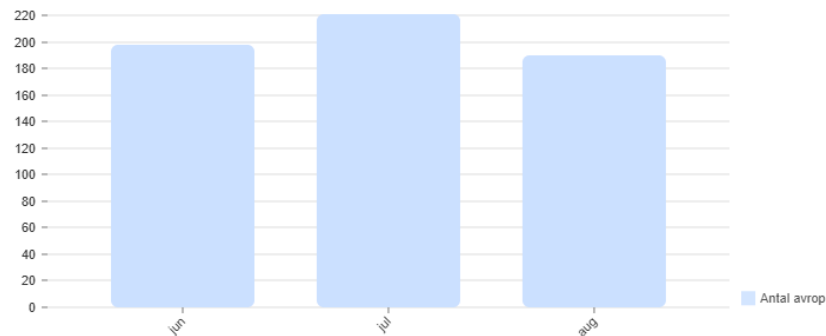

Fyllnadsgrad (%)

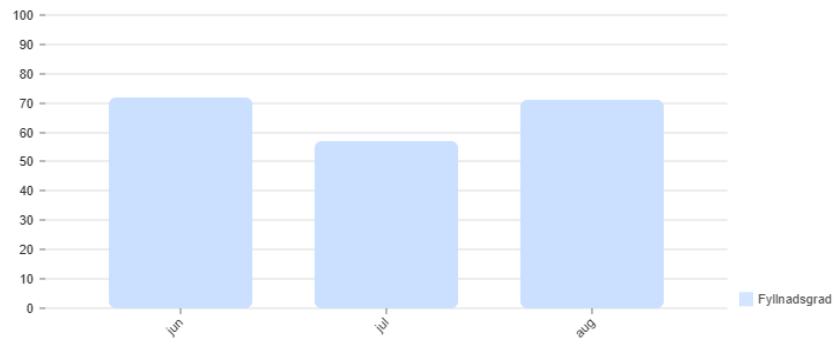

Kostnad (SEK)

